THE CHINA TIMES
NO. 162, SHANTUNG ROAD, SHANGHAI

時事新報

中華民國三年三月一日（甲寅二月初五日）星期日第二千二百二十三號共四張售洋一分六厘
館設上海英租界望平街一百六十二號門牌　電報簡碼六六九〇　電話號碼一七八六

時事彙報第三號內容大披露

本報自按月增刊彙報以來備承各界歡迎定購紛紛幾於日不暇給現届第三號編印竣事用將目次先行披露一俟裝訂成書當再通告發行以慰愛讀諸君殷殷厚望

大事記　紀錄　民國二年小政治會紀史　白狼猖獗記事
國外要聞　新開七省埠記　安南獨立運動　台灣獨立運動
專件　華洋訴訟釋義　所得稅法之大教訓　英日同盟秘史　善後借款用途表
調查
遊記　俄蒙貿易狀況　蒙古郭爾羅斯後旗旅行記
法令
敘任表
文藝　明清之際史料　清太后下嫁攝政王事考　清國號原稱後金考　清初大獄李應試事　滑稽旅行記　紅綺女俠

總發行所上海時事新報館　經售處各省時事新報分館暨代派處

江蘇商辦南京第一蘇州第二電話局佈告

本局於本年三月一日改歸商辦以前一切賬目均歸江蘇省行政公署清理嗣後各裝戶應繳各費自本年三月一日起均歸本商局員持據收取至於設備如何改良章程應如何更改均當從速次第進行佈告左右以副衆望而便交通特此奉聞　總理　管　祥　敬白

正誼雜誌第二期出版

（要目）論總統制內閣　論約法會議之商榷　憲法草案釋義　中華民國開國史　中國鐵路史

全年三元郵費三角　半年一元六角郵費一角五　零售每册三角郵費三分

正誼雜誌社啓

應考知事文官必備之書最新現行法令釋義預約廣告

我國共和建設法令更新經次第公布者[illegible]縣知事乃以現行法令之解釋國際條約之大要為科目蓋因所取人材即當出膺民社為縣知事臨治地方所遵循之必要為文官佐理所必需惟現行法令皆頒發於臨時約法此中[illegible]條文甚[illegible]而現行法令[illegible]終莫得其理由所在本社同人對於此項現行法令研究有素義理甚明爰特延集盡心從事將關於知事文官各法令各條例之本義詳細詮釋蒐羅靡遺本書凡分十五類每類各分細目既便翻閱又無遺漏業已脫稿印刷裝訂尚需時日故將此書先與諸君預約准定四月五日出書預約價洋一元二角因恐保存名諸予[illegible]臨時向隅也再考試諸君如欲北上可於北京前門外三元店內本分社憑劵取書[illegible]面金字洋裝袖珍本一厚册原價[illegible]減半收工料洋一元二角購者從速以免[illegible]本社另著有國際條約大全[illegible]

發行所上海醒民社（寓上海四馬路神州圖書局內）　北京本分社暨各大書局

時言明　[illegible]

每部價洋一元外埠函購郵費[illegible]寄奉不誤郵費概不另加特此通告

分售處上海時事新報館

上海寶成銀樓擇於陰歷二月十八日陽歷三月十四號興遊開張廣告

本樓洋房現已工竣今值與選之吉發行自煉十足辛字赤金精製金銀首飾嵌鑲特色一應俱全凡蒙賜顧請認明和合商標庶不致誤　本樓向設英界拋球場南開張已歷多年久蒙各界推崇茲為擴張營業於英大馬路香粉弄口坐北朝南特建三[illegible]

司法部直轄中華高等監獄學校招插班生

二年級插班生　有志仕途者速至　上海老閘西北浙江路華興路二號報名欲閱詳章函索即寄

四書速成新體讀本　四書繪圖白話解

[illegible]出版以來印刷已售十次銷數達數十萬…[illegible]…

上海四馬路東首彪蒙書室　各省分莊同謹啓

中華民國三年三月一日（甲寅年二月初五日）（星期日）第二千二百二十三號

上海先華煤油有限公司

本公司組織以來進行方法[illegible]完備[illegible]挽留未逮爰開議事會公決[illegible]本公司接洽等事均請照[illegible]四馬路永[illegible]里口中華儲蓄銀行寧波商會瑞康莊紹興同泰莊[illegible]本公司發起同人啓

[illegible]國文[illegible]

我國文字[illegible]適用為主[illegible]諸貞壯先生評選按照高等小學[illegible]史皆擇其淺切易曉者其所選周秦以來各家文字亦取其有興味而足資觀感者[illegible]短者在二百字左右長者亦以四百字為限按册遞加以免躐等[illegible]誠近今國文最完善之本也全部六册[illegible]

商務印書館出版

蘇路股票調換交通部有期證券並攤還第一期股款廣告

蘇路收歸國有訂定分年攤還辦法經本公司於上年先後登報聲明現在有期證券已奉交通部[illegible]頒發由本處轉給茲定於陽歷三月十一日（即陰歷二月十五日）起收回股票換給證券並發還第一期股款（當日先給收據）[illegible]

臨時規約注意（一）[illegible]須將一二三四期收據繳齊換給證券以股票連同息單為憑並領取第一期股款（二）[illegible]所有紅股票遵照部訂合約一概無效（四）凡有已掛失之股票[illegible]概不負其責（五）外埠如寄股票至滬請附寄郵票否則不復（七）已換交通部證券後如有遺失等情[illegible]報之論前告白（至少一星期）兩個月後如無人過問本處辦事時間上午九時起下午四時止星期日停止辦事

上海西門外[illegible]蘇路股款清算處謹啓

文匯圖書局遷移廣告

本局前賃四馬路永康里八號門牌為總發行所現以組織漸完備營業將次擴充原有基址不敷應用故遷至三馬路東鼎新里三伯九十九號門牌為發行所各界定貨交易函請逕寄該處可也謹啓

女子新劇社徵求同志

宗旨　專演新劇勸導人心
年齡　十二歲以上
品格　品行端正略識文字
名額　五十名
期限　一年畢業三個月後試演
納費　每月取膳費五元雜費二元自行備膳者聽
權利　畢業後酌給車資試演後優給薪水
報名　在上海盆湯弄橋北德安里九弄一百五十號門牌
保證　[illegible]

學費洋二元不取者發還錄取者[illegible]欲觀詳章請至報名處取閱

發起女子彭化悲醒民競兒仝啓

司法部直轄南洋高等監獄學校招生

本校自民國元年奉部立案開辦以來成效昭著今照部定規程招考新生一班額滿即報部備案有志來學者務速到校報名隨時考試納費金兩元外埠由地方官選送來校者免考願購校外講義者先須函訂校址在上海新閘路大王廟西首第十七號洋房欲閱詳章郵索即寄

上海電報局廣告

奉交通部郵傳局添設江西省袁州電報局已於本月十八日通報照章收發官商各電特此佈聞　電報總局謹啓

美國平民政治　法國民主政治　特為再版

近因總統制問題發生　美國係總統制　法國係內閣制

平民政治定價一元六角　民主政治定價一元六角

此二書特見消暢因二先進共和國皆可參考也因特為求版以應需再

上海愛文義路東頭五十九號民友社啓

有志考縣知事諸君鑒

茲以縣知事考試在邇論文中若涉及政體及財政及各國官制則以上最適於徵引[illegible]簡明易於省憶[illegible]

十二元　[illegible]

上海愛文義路新[illegible]東面五十九號本社[illegible]

敬啓者本社評印書籍六種平民政治定價一元　國際公法二元　由書三元　財政調鑑六元　民主政治一元　比較行政法一元八角　二十元零四角　計二十六種全特價減折購者郵費在內實收

民友社啓

說部叢書預約展期十日

全書刻已印竣　即日可訂　預約期限　業經屆滿　惟日來本埠諸君惠臨敝館　定購預約者紛紛不絕　誠恐外埠諸君　相距較遠　時限過促　或有向隅之憾　故特展限十日　藉副諸君盛意　特此佈聞

商務印書館

緊要廣告

注意

預約取價十元
期滿定價廿元
祇此十日
不再展期

教育部審定 最新最廉最完備 小學教科書 五折出售

本局遵教育部新頒新學制及本部審定課程表為標準新編新制各種教科書新編初等小學修身國文現亦審定批准修身曰此次照四十星期分配印刷紙張復力求精善而定價一概五折可稱最廉新制書已蒙教育部審定新編初等小學修身國文現亦審定批准修身曰此次重加釐訂另行編輯較前書大有進步批國文曰此次更照新章大加修改選擇教材斟酌字句均較前書為妥善奉部批獎可稱最進步各書宗旨均合部令材料皆取最新學說注重應用程度適合課時足用最可引起審美觀念教授書極便參考可稱最完備所有優點更詳於下

（一）闡揚孔道以保存固有之國粹 （二）採道德及實利主義以期切於實用 （三）詳述國恥及租借割讓地以重國家觀念 （四）注重最近中外地名及地理上之變遷

中華書局出版

春季始業 教育部審定

- ◎新編中華初小修身 八冊 每冊折售三分
- ◎新編中華初小國文 八冊 每冊折售五分
- ○新編中華初小算術 八冊 每冊折售五分
- ○新編中華高小修身 六冊 每冊折售三分
- ○新編中華高小國文 六冊 每冊折售五分
- ○新編中華高小算術 六冊 每冊折售四分
- ○新編中華高小歷史 六冊 每冊折售四分
- ○新編中華高小地理 六冊 每冊折售四分
- ○新編中華高小理科 六冊 每冊折售四分

秋季始業 教育部審定

- ◎新制初小中華修身 十二冊 每冊折售三分
- ◎新制初小中華國文 十二冊 每冊折售五分
- ◎新制初小中華算術 十二冊 每冊折售五分
- ◉新制初小毛筆書帖 三冊 第一二冊折售一角半 第三冊一角
- ◉新制初小鉛筆書帖 三冊 第一二冊第三冊折售二角一角
- ○新制初小中華手工 四冊 每冊折售二角
- ◎新制初小中華體操 一冊 折售角半
- ◎新制高小中華修身 九冊 每冊折售三分
- ◎新制高小中華國文 九冊 每冊折售五分
- ◎新制高小中華算術 九冊 每冊折售四分
- ◎新制高小中華歷史 九冊 每冊折售四分
- ◎新制高小中華地理 九冊 每冊折售四分
- ◉新制高小中華理科 九冊 每冊折售四分
- ◎新制高小毛筆書帖 三冊 第一二冊折售二角半 第三冊三角
- ◉新制高小中華商業 六冊 每冊折售七分
- ◎新制高小中華農業 六冊 每冊折售七分
- ◉新制高小中華英文 三冊 第一二冊折售二角 第三冊三角

注意 上列各書均有教授書 ◎為公布審定者 ○為批准者 ◉為已送審定者

編輯人名 范源廉 沈頤 戴克敦 陸費逵 李登輝 楊錦森 項樹森 趙秉良 潘武 章欽 沈恩 史禮綬 丁錫華 歐陽瀚存 徐傅霖

漣滬蕪公司股東公鑒

本公司現有重要事件應開股東大會公決除詳情由股東聯合會轉告外茲定於三月七號即舊歷二月十一日下午一時假上海四川路一百二十號中國青年會開股東大會務祈屆期惠臨公同議決並請於會期前五日各持股票息單或息股憑單到本公司事務所驗取入場券至盼漢冶萍事會啓

大正博覽會賽會諸君台鑒

敬啓者敝公司前曾蒙農商部委員暨紹紹會指定敝公司一手經理敝公司沿滬甯津浦路各車站俱設有分公司並聯有日本郵船且對於此次赴賽各貴重品物保護格外周密赴賽諸君幸請注意

家資許穩安便利現在日本大正博覽會及南洋勸業會賽品運輸事宜俱蒙各商意大利博覽會開會在即所有出賽貨物之裝運報關等

滬甯車站對面 中華捷運公司謹啓 電話二一八〇

商務印書館出版 小學教員講習所必用之書

教育部前令各省參照師範學校章程特設小學教員講習所茲復通令從速籌辦其辦法分兩類一年二年畢業後得充小學教員并擔任校外教育之用是此項講習所教科用書急宜注意茲將本館出版各書最適於講習者列目如左

◎二年畢業用書

書名	定價
修身講義	二角
倫理學大意講義	二角
教育學講義	三角
教育史講義	四角
論理學講義	四角
心理學講義	三角
教授法講義	四角
管理法講義	近刊
國文典	六角
中國歷史講義	八角
東西洋歷史講義	四角半
中國地理講義	五角
外國地理講義	四角
數學講義	六角
博物學初步講義	五角
理化學初步講義	四角半
生理學講義	三角
植物學講義	三角
動物學講義	三角
礦物學講義	三角
物理學講義	四角半
化學講義	五角
體操講義	八角

◎一年畢業用書

書名	定價
倫理學教科書	三角
教育學	二角
教育史	二角半
論理學	一角半
心理學	二角半
各科教授法	二角
學校管理法	二角
學校衛生學	三角
中國文典	二角半
算術	三角
植物學	三角
動物學	二角半
初等礦物界	三角
生理衛生學	一角半
初等物理學	二角
化學	三角
體操講義	八角

以上各書教材豐富程度適合不特適用於講習所即未入講習所而欲應檢定教員之試驗者得此自修亦足廣學識資練習為預備試驗地步至現充小學教員者得此以供參考尤足為實習之助

代論

導淮視察報告書（三）

第四節 雨量

雨季在六七八三個月四月間往往亦復降雨特便於農事雨量充分果能於河川沼湖施以適當之工事則水行地中自無氾濫之憂矣一年雨量平均若干英寸記錄無徵据其風土誌乘不載只患僅記當雨當一九一一年之六月宿州靈璧泗州等處大雨約四十二時據當時津浦鐵路技師測量約得雨二十四英寸惟此次大雨不甚盡僅就令河川整理完全亦難抵禦此不可抗力至現時河川狀態尋常雨水亦不能流去一二週間下雨平地遂變為沼澤矣若河川竭力整理則尋常雨水頃刻可以流出疾風暴雨固難挽救而要之修治河流及運河令雨水暢行無阻則一定不易之理也

第五節 農工業

全境為農業地除少方手工業者無可稱為工業者交通機關不備實為其主因所有皖北及江北之農產物如左

農產物	播種期	收穫期	備考
小麥	秋季	五日中	小麥為重要農產物若春季無大水雨期不變動可得大熟
大麥	十一月	五月末	種者不多不為重要品
豌豆	春季	五月後	種小麥田內雖與小麥同時收穫而取入較後
玉蜀黍	四月	八月下半月	
稷		八月上半月	
粟		七月中旬	
甘藷	五月	八月	
大豆		小麥收穫後	
麻			非重要品
棉			非重要品

此外有胡麻芥子罌粟落花生煙草白菜人參野蜀黍等右所記者惟小麥大豆至蜀黍為最重要產物一九零八年皖北七分之五盡栽罌粟官廳無何等之預告而示禁栽培然禁種罌粟後亦無代替之農產物蕎麥成績無足觀者一九零九年後迭遭饑饉小農耕地價昂而栽便於運搬之鴉片以圖糊口今則斷絕生命矣

右記農作物之外果實有櫻實杏桃葡萄西瓜等

此地無煤產出不能起水力電氣將來河川工事若成耕地可回復普通狀態而開設麵粉廠紗布廠等尚須熟思需將棉花雜穀豆類運出中央市場以謀利益此問題當以種種經濟上之見解決之

要件

礦務監督分區規則（續）

第六區 廣東 廣西 福建 官署地點 番禺

說明 三省中煤礦區外普通各礦亦極豐富而兩粤尤以產錫著稱論其區域兩粤同位五嶺之南共設專署實屬天然形勢福建僅處東隅距離較遠而與廣東同處沿海交通既便管轄不難當此財政十分支絀不能不於力圖振作之中兼寓撙節經費之意故擬合設一署於三省適中之番禺兼轄東西

第七區 雲南 貴州 官署地點 昆明

說明 滇黔礦產富饒與東三省相埒前此雲南銅產甲於中國近則個舊錫礦為滇省全省歲入之巨款且滇省人民對於開礦之智識發達最早近自雲南鐵道開通後礦業尤為發達且多屬對外之貿易實為民國西南之富源貴州如青谿銅仁之鐵礦硃砂等礦白馬洞之銀礦早為法人垂涎惟限於交通之不便與財政之困難故投資興辦者尚屬寥寥合於雲南省城設立官署對於滇省之礦業發達者既便指揮監督即對於黔省礦業之未發達者亦便於調查提倡且由滇省入都不過十日由黔入都則需一月設官於此與中央交通不致濡滯也

第八區 四川 官署地點 成都

說明 蜀稱天府之國地大物博為西南第一都會金沙江之金礦雅州之銅礦皆人所共知且西達藏衛尤素號產金之區川漢鐵路既以成都為終點而由成都控制川西礦產富饒之區亦頗利便若川東一帶皆係河流之區所產者僅最小之石炭遠不如川南川北之富饒故設官署於成都舉凡水陸之交通川邊之調查無不利也

以上八區係就二十二行省酌為劃分此外如蒙古西藏青海察哈爾等處或歷來治理異於腹地或交通梗塞屢經擾亂迄未能完全統一添設官治勵難交涉故擬不另設專署凡屬勘礦探礦事項暫行照舊辦理以待時機而節經費如各該處有可辦之礦或有欲辦礦之人屆時由該管行政官咨送本部或特派專員或指令相離較近之官署調查核辦當無不便之處此對於蒙藏等處不設官署之理由也八區同時建設財力或有未逮今擬將第五第六第八三區暫緩設置其餘五區似不可緩是否有當統候鑒核施行

專電

●直隸都督趙秉鈞昨早八時患痰喘十一時薨逝總統派朱家寶往津治喪聞朱有署直督之望

●交通部近囑駐英公使向中英公司訂借三十七萬五千磅定二十三日交欵償還蘇路公司所借日資本百萬及利息十五萬元餘充收買蘇路之第一期償還費

●政府得王占元捷報言本月二十二日白狼匪股由皂靴河經蘇仙集向西北竄擾當飭混成第五團及混成第六團分路抄剿混成第五團在酆家集南遇白匪前鋒約四五千人砲二尊馬三四百匹當即攻擊斃匪無算生擒十餘名匪力不支敗退二十三日匪首白狼率衆大至約十六七營數約萬人混成第五團由右翼進攻混成第六團由左翼進攻猛烈射擊該匪抵抗兩小時之久漸向東南方退卻該處山嶺錯雜該匪每退一陣地旋即佔地抵拒我軍連奪數陣地匪勢窮蹙敗走所過之處沿途燒燬房屋並將已傷未斃之匪拋入火中我軍窮追至暮方始休兵斃匪約二千餘人生擒十數名是夜白

參茸海狗腎廣嗣金丹

返弱為強

獨香處主人先生台鑒啓者僕本體自幼貪遊蘇台遇逕兩月返舍後即患遺精始則有夢繼則合眼即泄甚至白濁淋漓便覺精疲神困腰痠腿軟尋醫治苦無效驗貧乏無資購藥…（以下模糊）

專治小腸氣立刻見功

原局同件無誤遠方託友最妥○立止牙痛漸根藥每瓶四角○不論風痛火痛虫痛濕痛及吸烟人牙痛等痛一抹即止且能斷根

小腸疝氣之症治法紛紛如欲立刻見效實難其選惟本堂所製小腸疝氣丸…（以下模糊）…每盒一元中盒二元大盒四元

總廠在上海河南路三層樓七號洋房彭壽堂 交易託郵局匯銀函購外加寄費一成

匪因連日受創．匪衆乘暗四散．僅餘一部．最悍之匪．尚留陣地抗戰．二十四日．我軍拂曉進擊．匪衆抗戰．不久即分東南西三方分竄．東南方追擊隊抵皁靴河西方及余子店．匪已沿途零星散逸．該追擊隊即停止在該處搜捕．所有白狼匪股潰散殆盡．白狼尚無下落．

●昨日(二十六)政治會議開會．審查長報告停止省議會議員職務案．大旨謂省議會根本上不應存在．法理事實．均確有根據．惟祇宜籌計將來．不必推究既往．祇宜就議會本體上研究得失．不必就議員身分上論定是非．多數通過．次議整理短期外債諮詢案及整理短期內債諮詢案．均照政府原案通過．

●昨日(二十六)知事試驗揭曉．計取六百人．今日尚有數省當發表． 以上兩電遲到不及排入昨報

●總統府顧問蔭昌等二人．近由俄皇贈勳．

●俄語專修學校第一期學生．現已卒業．政府擬擇尤選派六人．赴俄留學． 以上北京專電

●當道議以官有財產．充維持紙幣價格之擔保．已得中央允許．

●香港禁止外國銀貨通行條例．原擬三月實行．後以我國商人．要請延期．始允於輸入及貯藏之部暫緩三個月．通用．則絕對嚴禁．粵人以此事無異禁用廣東銀貨．頗爲不平．

●省長接陸參二部電．白匪潰竄．白狼無下落． 以上廣東專電

●錢寶鈞稟請興辦自來水．省長批令將經費籌定．再議辦法．

●三月初五日．開江蘇全省聯合會．籌議因兵亂失契．補給新契事宜．

●都督令發二月份軍事費六十五萬一千餘元．蔣財政司已如數繳訖．

●馮都督主張津浦駁運事業．官督商辦．今(念七)特派諮議官韓棠．編訂條例．

●蔣楙熙在財政司舊卷中．檢查鎮江道庫．光復前存錢莊稅欵．有四十三萬餘元．已委員切實調查．

●警察廳偵緝隊查獲匪黨多人．均送軍法處訊究．

●甯城天花盛行．第一中學堂學生多染此症． 以上南京專電

●此間自得胡督留任之報．頗形安堵．現官中禁妓甚嚴．幣價亦稍稍恢復．郵政局已決定以每紙幣一元．作錢一千二百文． 成都專電

●漢口水電公司．向日商訂借一百五十萬元．已經中央核准． 漢口專電

●步兵二十三團及騎砲一部．朱督飭令本月內退伍．每人給發恩餉三月．年金四月．每兵計可得五十元．自是每月可省二萬元軍費．

●日領事要求屈省長．准日人在省城內直接營業．

●屈民政長．通令各縣嚴查各道教佛教分會．

●溫交涉使．因要公至滬．與楊交涉使商酌事件已竣．昨搭特別車回杭．

●大正博覽會賽品．現已由實業司會同各審查員審查完畢． 以上杭州專電

命令

二十六日大總統命令　章遹駿給予二等文虎章此令
王天縱給予三等文虎章　龔邦彥給予六等文虎章此令
張鴻逵給予三等文虎章吳宗煌給予四等文虎章齊國璜石啓源朱受豫門書紳均給予六等文虎章王昌文陳正義王玉萊汪澄均給予七等文虎章此令
趙守鈺給予四等文虎章張傳華給予六等文虎章傳存懷給予七等文虎章此令
令
吉林護軍使孟恩遠呈稱吉林磐石縣地方勦匪出力各員請分別優予獎勵等語高岐峯張永勝均給予五等文虎章關全林給予七等文虎章黃守恩給予五等嘉禾章以昭激勸此令
孫積孚劉富興李毓麟均給予六等文虎章王振標張義清邵金聲張虎臣趙光品王守勤高富陞薛雲峯朱玉財任錫恩郭延廷張鶴齡劉配禮均給予七等文虎章此令
李榮文給予七等文虎章此令
科爾沁郡王那遜阿爾畢吉呼應授爲翊衛使　此令
那遜阿爾畢吉呼現經授爲翊衛使應即留京供職所有口北宣慰使一缺即行裁撤此令
張斯鑒加陸軍中將銜此令
署財政總長周自齊呈請任命李貫銘調署賦稅司司長應照准此令
代理國務總理孫寶琦呈據審計處總辦章宗元呈請任命周宏業調署審計員應照准此令
兼代陸軍總長周自齊呈請給王定中郭幹卿易兆雲吳鼎銘王韞章授爲陸軍二等軍需正金振中史忠志陸昌恩胡酒枝授爲陸軍二等軍醫正張沖度張廣榮史文鑑許維一劉登科陳見龍姜鳳宸授爲陸軍三等獸醫正應照准此令
兼代陸軍總長周自齊呈請將嘉定太倉剿辦亂黨出力之陸軍砲兵中校馮殿臣劉虎臣均加陸軍砲兵上校銜陸軍步兵上尉楊家彬加陸軍步兵少校銜中尉銜陸軍步兵少尉陳鳳先彭振山梁福堃周魁元李青山劉曬林周凌雲梁慶張義忠王英祥邱得欽劉殿勝予得功王祥馬振海楊世傑賀廉鈞張魁元張海山陳克興石得奎張鶴光郭振海均授爲陸軍步兵中尉應照准此令
兼代陸軍總長周自齊呈請將稽查京師地面出力之王天佑授爲陸軍步兵中校陶福榮詹憲章授爲陸軍步兵少校王澤霖方城林鵬飛授爲陸軍步兵上尉加陸軍步兵少校銜王占商阜樹棟楊廷魁蔡天春授爲陸軍步兵上尉郭朝君授爲陸軍步兵中尉應照准此令
兼代陸軍總長周自齊呈核復吉林民政長擬以壽山激泉常海勝貴唐錫春調圖哩常海文魁春喜治清玉麟文亮福錦吉昌常山補佐領請予准補等語應照准此令
署財政總長周自齊呈稱河南國稅廳籌備處處長僉泰初到任以來未著成績擬請免去本官等語應照准此令
代理國務總理孫寶琦內務總長朱啓鈐財政總長周自齊呈稱河南財政司長高鴻謇請免去本官另候任用等語應照准此令
代理國務總理孫寶琦內務總長朱啓鈐轉據河南民政長張鳳台呈稱祕書杜嚴呈請辭職杜嚴准免本官此令
代理國務總理孫寶琦呈據蒙藏事務局呈稱科爾沁右翼前旗呼畢勒罕闌占巴托音喇嘛丹贊達爾禮來京覲王鴻表悃忱請予封獎等語該喇嘛表率廟衆翰誠民國應准加給諾們罕名號用昭激勸此令
代理國務總理孫寶琦呈據蒙藏事務局轉據喇嘛印務處呈請以那森巴圖補普度寺達喇嘛請予准補等語應照准此令
代理國務總理孫寶琦呈據蒙藏事務局轉據喇嘛印務處呈請以哈得旺布補雍和宮額設蘇喇嘛請予准補等語應照准此令
代理國務總理孫寶琦呈據蒙藏事務局轉據喇嘛印務處呈請以土布丹敦魯布補東黃寺額設蘇拉喇嘛請予准補等語應照准此令

特約路透電

◉二十八日北京電　趙秉鈞最後之公電．乃論停止審判廳．及代訴人事宜．謂今日國民之程度尚不足受最新司法制之利益且當國家財政竭蹶之際尤難辦理得宜故請暫停審判廳及代訴人之制俟國民生活及智識程度適合之際再爲恢復云云

朱家寶昨晨赴津哀輓趙秉鈞病危消息即任朱爲直隸代理民政長．兼攝直督任．

三月二號丁祭．政府因未預備不欲參與此禮擬於秋祭爲始．

國務院電告院督謂無欵可解武衛軍之餉．請在本省籌款付之

政府命安徽民政長整頓北淮鹽務．以增歲入

農商次長劉垣之辭職．業已邀准以周家彥繼之．

現已有二十二省選定約法會議議員．各商會定三月二號選舉派會之議員

◉二十七號漢口電　今日接羅山來電謂有西竄之匪三千．行距離城南十六英里城東亦有匪蹤城中僅駐有官軍數名勢殊阽危據光州來電亦謂匪等潰圍竄光州現無兵防守．白狼匪欲復還豫省西部山中故巢．據二月二十五號光州來函本月二十二三號兩日官軍敗匪一節實有其事

◉二十八號漢口電　京漢鐵路．現停止開車．因聞豫鄂邊界附近路之隧道．爲匪佔據之故．漢口現有官軍乘車北上．今日當有四百名出發

據羅山二十八號電．白匪已抵城外．城中守兵殊不足恃　據光州二十七號來電白狼率軍械齊備之騎匪千名避過官軍越山西竄．沿途劫掠

◉二十七號貴陽電　紙幣現每元值價三角七分．蓋因不日在現銀及國家銀行紙幣由京解到之前據各商云現因糧稅等逐漸收入且無須軍提取軍餉故官銀行內稍存現銀紙幣乃得漲價

◉二十七號哈爾濱電　據聖彼得堡電社庫倫消息　庫倫活佛突然攖疾．蒙古新年之慶祝因以展緩

羅斯柯思臺大報載稱自柯柯策夫內閣辭職後流言蠭起此實臣新任首相．戈白來金君對於俄國今後進行之外交政策．其政見適與前任首相相反之故戈氏之意外相當表示活潑之態度及實行強硬之外交政策且主於遠東分立行政處．駐紮特別陸軍．並置許阿穆爾省總督統轄里黑軍經營之事業

◉二十八日東京電　西門子東京支行經理郝門君．因海軍受賄案．株連下獄．今具押款二百磅保釋．該款乃由國會議長現充律師之某君所出

公電

●財政部通告更易預算册總說明書電　都督民政長國稅廳籌備處處長鑒二年度修正預算業經本部印送在案查陸軍部所管册內總說明書尚須更易另印務希將原册內總說明書二頁迅即撤下送部俟日內由郵即行補送至盼財政部寢印

●浙督對於停辦審檢兩廳意見電　各省都督民政長護軍使歸化城將軍熱河都統鑒天津趙都督轉示姜都統巧電擬停審檢兩廳俟體察人民程度財政充裕再行舉辦具見苦心碩畫至爲欽佩年來法院之設理不善屢見弊端耗費庫儲於民鮮益誠如漢都督梗電所云惟法院爲文明國必不可少之機關且爲有拒回各國領事裁判權之目的若全行廢除於外人觀瞻有無關係尚望共同研究若以爲於此事有礙則鄙意擬將各檢察廳一律暫行停辦以節經費僅留審判廳各城商埠數處完全組織嚴選人材改良審判手續各法用祛積弊而存規模區區之見是否有當仍請卓裁　朱瑞屈映光印

●浙民政長爲自治薪費事呈財政部電　北京財政總長鈞鑒號電敬悉自治薪費前奉內務部寰電即經通飭各縣停發查報總數並令專款存備俟其實業之用旋以各級自治機關停止所行繼續事件由縣知事委員辦理即另訂自治辦公處章程所有辦公經費仍在原支自治費內開支先後令飭各縣籌辦現據各縣呈報前來多未詳盡又經刊布表式立限飭填呈候彙核各在案茲奉前因除再通電切催一俟報齊即行彙數併將辦理情形詳細呈報外謹先電復浙江民政長屈映光印

時評一

最近之恐慌　(一子)

趙秉鈞遽卒而京津之間訛言四起有謂猝喘而死者有謂中毒而亡者猝喘爲政府之諱言耶中毒爲黨人之鼓吹耶二者皆不可知然以袁之倚畀如是其重而遘疾又起於俄頃之間雖以極鎭定者當之猶當一改其常度況其爲浮動之人心耶

據路透電豫鄂之間附近鐵路之隧道爲白匪所侵佔京漢鐵路因以停開京漢線路梗南北之交通政府當竭力防之而卒有侵佔消息此可知官軍之未必得手而匪亦未必竟至窮蹙蹂躪所至地無完民哀哀孑遺固無日不在風聲鶴唳中也

崔氏獻香廬驥雲氏啓

濱正金銀行告白

旅行之佳伴其惟三砲台乎

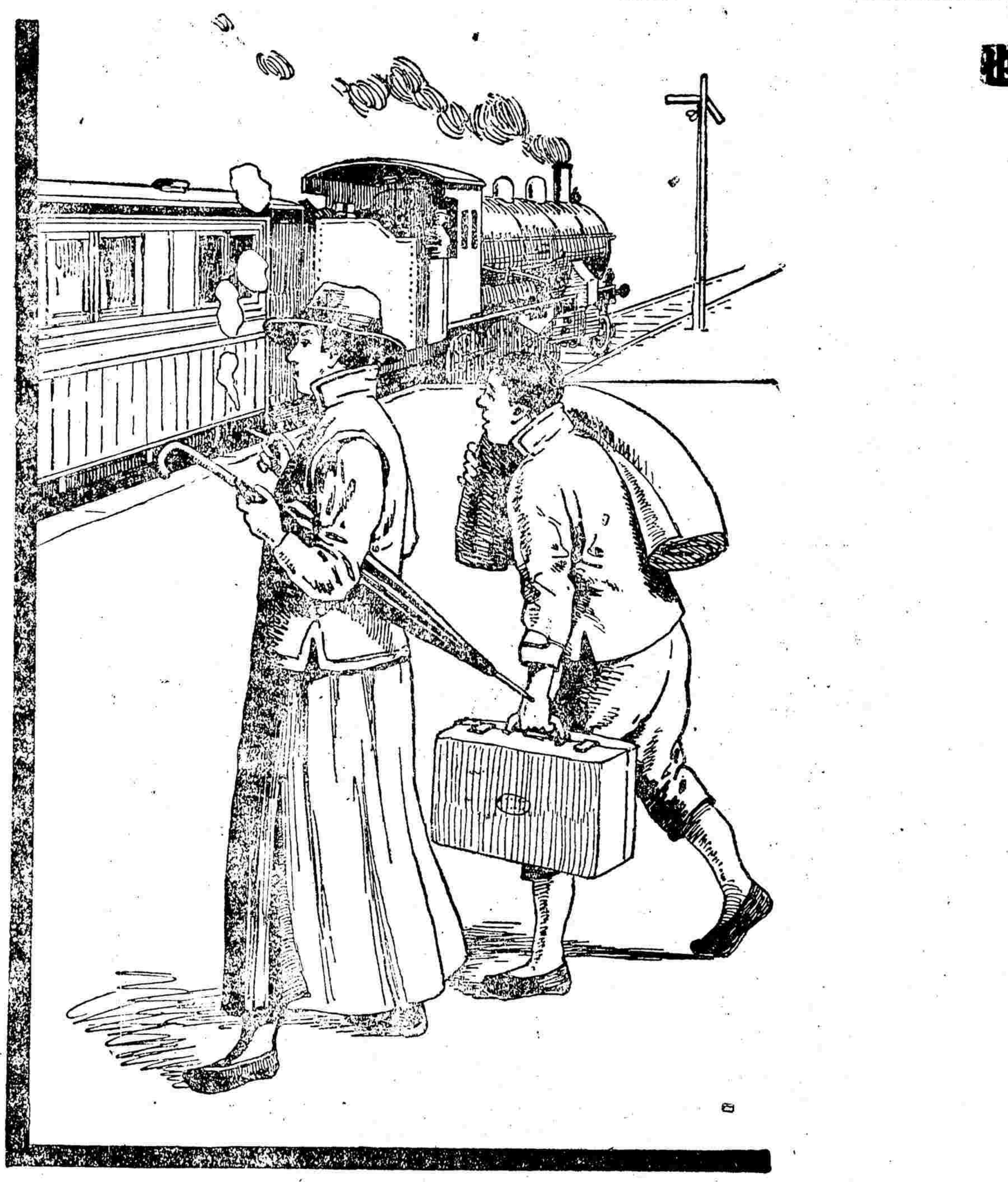

巨砲臺香烟係英國倫敦威爾司名廠所製每包裝計支或二十支每罐五十支欲購者請向寰球各處上等售烟家購取可也

文官高等普通考試者必備

照本國現行法制及艸案編撰

文官考試○轉瞬卽將舉行○其資格之寬定○凡民國男子○年滿二十一歲以上○而有完全公權者○皆得應試○文官高等考試○在中央行之○文官普通考試○在各省行之○本書於文官考試○最爲適用○若將本書讀三閱月○卽有應試之資格○實爲第一善本也

法政精華

（袖珍本）華洋裝二十四册十二册 甲乙種半價三元（郵資二角）

（本書內容）公文書程式舉例 財政學問題義解 經濟學問題義解 國際私法問題義解 國際公法問題義解 商法（五種）問題義解 刑事訴訟律問題義解 民事訴訟律問題義解 民律（五編全）問題義解 新刑律總分則問題義解 法院編制法問題義解 行政法問題義解 憲法問題義解

發行所 上海 漢口 長沙 廣州 開封 廣益書局

贛省中學郭光國君保證人造自來血治愈老年人血虛骨痛氣喘痰壅之謝函

五洲大藥房主人惠鑒◉敬啓者余年花甲之外◉素患血虛骨痛◉兼之事勞過度◉竟致氣喘痰壅◉歷有年餘◉夜間寢不安枕◉苦楚萬分◉每逢陰雨◉更形劇烈◉歷延中醫◉遍嘗各藥◉厥病如故◉嗣閱各報◉載有貴藥房人造自來血◉神妙無匹◉中外馳名◉服之大有奇效◉救起同胞◉不知凡幾◉託友至潯購半打◉如法試服◉果有影響◉而半打未完◉前疾忽失◉飲食益增◉余之此疾◉豈非賴貴藥房人造自來血乎◉無以爲報◉敬具寸箋◉乞代登報◉尚此肅請台安 陰歷癸丑十一月二十七日 弟郭光國謹謝

新贈衛生指南一册由郵寄下爲禱通信處九江湖口流澌橋胡順昌號代收又啟

自來血總發行所 上海四馬路五洲大藥房錄登

外埠來信須寫明甯波路口第一百十五號●本處分設●南京花牌樓●杭州陳列所●天津北門獅子胡同忠成棧內

南洋勸業會頭等嘉獎 驥製半夏

邱部以及各省各縣各公館各衙門道謝神驗之書彙編裝訂成册並將信函之郵局圖記民局木章一律裝入置之案頭俾採藥者作指南之車而仿造者無從施其伎倆但咳嗽多痰之症救治愈妙若入咳傷及肺管便覺呼吸不靈彙之痰爲膩之質閉塞淸陽之府遂使喘大作氣血兩損便起不測之禍偽虛火熾灼胃氣亦敗脾火熾衰腎水虧涸肝風上揚從此盜汗骨蒸元氣盡喪人賴氣血而生肺氣不宣則運血不靈氣血不能循環驥製消痰半夏善能止咳化痰順氣平喘運血液以培元滋腎水以固本能生一天之水能療既損之金偉力豐功天下無敵自出世以來治愈之人不可勝計至此之神驗全賴汰其精粕取其精液故能出奇制勝以少勝多若尋常之症只須一小匣立奏奇功雖至重至危之症如一息尚存連服一料可立起沈疴斷根不發盧實是求是精益求精儘可備化學名家化驗如無珍珠前淸農工商部奬照室懸農工商部註册執照農工商部嘉奬執照上有驥雲氏肖像方是的真附價大匣二元四角小匣一元龍涎香化州橘紅等珍貴之品甘受重爵惠顧者認明 二角每料六大匣洋十二元二角 上海盃湯弄絲業會館後甯波路五福弄口驥雲氏總發行所啟

崔氏驥製消痰半夏乃驥雲氏與中外名醫再三研究廣行試驗始敢出而問世自發行以來凡商界學界紳界女界莫不同聲推治痰止喘之聖品各省寄售紛紛爭先恐後極意歡迎但華人之每見發達之物必多方仿造奇巧百出致使采購者無從察別眞偽本處特將前淸兩江督署湖北臬署北京師都御史衙門暨英國加拿大日本東京韓國慶北大

民國三年教授大改革

上海虹口海甯路三德里口一家縫紉女學校啟

請驗礦質者鑒

鄙人因憤中國礦務之不能振興故願盡義務代各省礦主試驗礦石以期鼓吹進行不意近來各處寄來礦石非碎末卽無地名是以無從考察原由試與不試等反徒耗時日今特擬就辦法四條有欲將礦石託鄙人代爲試驗者務請照以下所開之四條辦理 一寄來礦石若無礦山地名不代爲試驗 二寄來礦石若非小塊而分量又不足一磅重者不代爲試驗 三寄來礦石已經提煉過者不代爲試驗 四寄來礦石若不附寄郵票一角三分以作覆函之用不代爲試驗 住址上海寶興路廣吉里五百六十七號 童璧成謹啓

照錄滬商領袖周三公來函

我華人良非淺鮮然未有如●貴行璧柯臣大醫生之養生素爲補身之無上妙品命精有主治肺病之奇功初僅見諸報章疑涉鋪張未敢盡信近日親友及小兒輩服此二藥體弱者果獲漸見強壯痰欬者果見欬止痰消似此奏驗之速實爲罕有鄙人等欽仰之餘敢援泰西保證法贈書作證并希●貴行擴張營業日後我中國八十三州皆有養生素命精發行之處則同胞受福無涯矣專此敬佈順頌日祉

周金箴 貝潤生 仝啓

天經 洋行 大豐 自歐 風東 漸西 藥盛 行惠 章猶 世所

滑稽小說不可說 出版

此書爲著名小說家小百姓唯一之傑作搜羅近十年來各方面之種種活劇而以滑稽之筆記載之其實內容事實大而政府黑幕下至社會怪狀以及黨人情形淸宮祕密莫不信而有徵蓋合社會之觀歷史小說而彙爲一爐直入人心之般鑑亦史乘之離形非一般憑空結撰之

通學報館附設一年卒業

保證戒煙原自

夏新公執事先生台鑒弟因疾吃烟十有九年……

上海老垃圾橋北首 夏新公司

▲譯電▼

二月二十七日北京電·直督趙秉鈞·今晨歿於天津·據天津消息·趙近來常服戒烟藥·前晚照常吞服後·即覺腹痛·遂至於死·外間傳說·趙實以中毒而死·且與應桂馨被刺案有關·然此等謠言固勢所不免者也

譯字林西報

二十七日北京電·直督趙秉鈞·今日病歿·初猶謠傳趙死以心疾·然調查之後·始知其實於昨日被毒·延至今日而斃云

二十八日北京電·趙秉鈞死耗傳布至北京·人心大震·趙於星期四午後·已有病·忽然電京·請假而總統亦准之·昨晨服藥後·病驟劇·總統因遣朱家寶赴津問疾·然朱未至而趙已於午後二時逝世·趙之死·實斷袁總統之右臂·今晨內務總長躬往天津調查詳情·聞朱家寶將繼趙任·陸建章亦有署趙所服毒藥·無色無臭·服後二十四小時即發作·前廣東李世桂及張家乘以辦革黨太嚴·即中此毒·今趙亦繼之矣

徐世昌準定於數日內抵京·將與總統面議某某數事件·惟係非正式之謁見云

頃接哈爾濱電稱·庫倫活佛·忽遘病·勢至危篤·

王占元軍長報告謂官軍擊敗白匪於河南東南部之光州左近·白匪以缺乏軍火·現正竄走·惟該處地勢甚難·深入追趕殊非易易云

據華文北京日報載稱·交通部對於本部所僱華洋人員·其應訂之關書·擬用同一辦法以歸一例云

以上譯德文報電

奉天都督張錫鑾·提出辭職書·大約陸建章或將繼任

鑄幣局總裁梁啓超·擬委一副裁·大約張弧或徐恩元·可當是選

昨日傳聞·徐世昌致書袁總統·略謂當此時局·彼所抱之政策·預料必不能實行·故不願出山云云·惟袁總統仍電速其來京·

以上譯北京日報

雄視全球之比國資本

去歲各國要求路權不一·而足若本年內一律訂約施行·則中國鐵路路線之長·可較去歲增加一倍·據政界消息·獲得鐵路權者·以英法美三國資本家爲最多·其實修路之資本·仍屬於比人·蓋比國資本之雄厚·非僅在中國操金融大權·全球各國之資本·亦當首推比人·近年來比京銀行營業大有一日千里之勢·西報嘗謂比京爲銀行出產之區·故略述比國資本之厚·或爲中國研究財政者之一助也·一千九百十年·比京有大銀行三十八家·銀號四百十五家·居民九十五萬人·據本年正月一號調查·已有銀行五十二家·銀號四百八十家·顧銀行如是之多·自不免互相競爭·或不免優勝劣敗·天演之公理·然各銀行皆爭相建築樓房推廣銀行營業·是證比國銀行競爭愈烈·發達愈速也·如一千九百十二年·各國皆不免財政困難現象·惟比國各銀行·平均得利八釐六·更有大銀行十八家·資本在二萬四千萬佛郎以上·獲利尤厚·其所以然者·比國銀行於營業上與他國銀行不同·大抵接濟各公司資本·或贊助個人之營業·其性質與營業家外概無異·故獲利既厚·而資本亦無搖動之虞·洵非他國所能比擬也·且各銀行向以外存款爲營業之一助·比國銀行·以本有之資本·經營有利之事·故對於外存款不甚歡迎·總之比國銀行以發達商業·爲唯一之宗旨·且行之既久成效大著·歐洲各國無有能出其右者·據一千九百十三年報告·比國合資營業·計一萬五千六百種·共有基本金一萬四千兆佛郎·該國資本之富厚·於此可見矣·故謂比國資本通行於全球·良非虛語也

財政會議中之預算編制（續）

▲白雪利陳述意國制　白雪利云·意國編製預算大致與德法相同·先將各部預算彙交財政部·財政部編製後·送交上下議院·通過後即成爲法律·編製預算分爲兩層·編製方法·各國大抵小異·其目的是以國家應用之款項·令全國人民周知·故凡每年應用款項編製出來交兩院通過·其必欲得兩院同意者·因兩院爲人民之代表·國家用錢應經國民之許可·故須經人民之代表同意·此是通過預算之手續·中國今日並無國會·有政治會議·會員由大總統派定·亦可將議院權力·交付政治會議·組織機關辦理預算或交政治會議議決·雖不能完全代表國民·亦足以代表各省

▲項驤聲明政治會議之性質　主任項驤云·政治會議之性質與國會迥然不同·大約白君不甚明瞭·將來當然有正式國會發生·並非政治會議可以代理國會

▲王啓常主張英國制　王啓常云·鄙人對此意見·編製預算·分爲三層·一爲用何方法編製·二爲編完後用何機關通過·三爲預算通過後用何方法方能監督施行·對於第一·編製最善之法·莫如倣用英德成例·由各部自己編製·各部即可自行監督·知道較爲明了·何項應增·何項應減·核定後·方送交財政部·該部並無監督之權·比如海軍欲增加海防·陸軍欲增加軍械·並不知道收入總數·如何增加·如何核減·俟各部辦完後·送交財政部·一方面由財政部與各部商議·如何困難·所以一方面由各部自己編製·再由國務會議協商·第二問題·應由何機關通過·現在雖有政治會議·萬不能代理國會·將來必有正式國會發生·故第二問題係國會之問題·俟國會發生後·將來定可以通過·第三層爲監督問題·比如海軍用五千萬·六千萬·四千萬或多或少·本無定標準·能否按照預算辦理·均不敢定·故須有監督機關·鄙人主張由財政部審計處監督收支款目·財政部雖有核減權力·但出支款目必有特別機關·財政部與各部萬不能自己用款·自己監督·英國監督之權·即歸審計處·非經該處審定後·不能簽字發款·鄙人意見如此

▲項驤詳陳英制情形　主任項驤云·諸君已將各國之成法說明·至於英國編製預算之總機關·全在財政部·其編製預算·經過之手續·如何·本席去歲曾到英國調查英國之財政·夫中國既欲採用英制·據適聞王君所說三層·新法本席甚爲贊成·蓋預算之完全·莫如英制·所有種種手續·即可乘此機會說明·英制辦理預算之手續·請以六字概括之·即與取出納支付是也·經此六字之手續·而後全部預算·乃以完成·蓋概算之提出·非通過與之機關（即國會）不能成爲算·既經通過·然後由納之機關（即國庫）通知取之機關·（即征收局）按照法定税率·征收之·征收各款·陸續報知之·於國庫而貯存之·於付之機關·（即英蘭銀行或蘇蘭銀行）再由出之機關·（即會計局）終出支付·命令經過支之機關·（即審計院）之承諾·而後向金庫支付之·其經過程序可列表如左以說明之

與之機關……國會
取之機關……徵收局
納之機關……國庫
出之機關……會計局（即財政部）
支之機關……審計院
付之機關……金庫（即英蘭銀行）

其分配政費之多寡·手續不由各部自定·財政部有完全監督之權·比如今年總理應注重海軍或陸軍·用款多少·某部需支配多少·即由各部去辦·各部爲擴張起見·然送交國務總理後·亦與總理所支配者·亦不相上下·支配定後·再送國會·國會中有三委員會·一是籌款委員會·一是查賬委員會·一是全院委員會·財政部有一次長·一是對於國會之次長·將全國預算編出·分爲海軍預算·陸軍預算及行政預算三種·總名爲行政經費·全院委員會·即由其發交出款委員會議決·有應改者·即改·英制與美制·此外有國債局·有預算·只將行政預算送交國會·至於國債有一定數目·本利多少·年年如此·只開單報告一遍·不必通過國會·收到預算·系經過可反對之點·在於英國國會·無增加概算上款目之權·只求其可以核減者·核減之·美則不求其核減·並可增加·因爲美國富強·發達不在乎此一點·英國要用若干·即收若干·比如所定税率·不同中國所定税率·數年不改·是看用途如何·或加或減·按每年計算·比如今年印花税本來甚少·明年不足·即許增加·總求其收支適合·俟國會認可·送交財政部·方能開始徵收·而徵收機關·又分三種·一爲郵電徵收·一爲進口税及所有烟酒税·一爲內地税·財政部將全國預算彙送交收税機關·收税機關收錢後並不交出·納機關比如今天收若干·一方面開單報告財政部·一方面將錢送交英倫銀行·財政部一文亦不能擅用·又如去年會計年度已過·今年之會計年度未到·而收入之款·不足以支持·則設法發國庫券·由財政部行文到審計院·令其知會銀行·取錢來用·銀行並無債權·即以各國預算爲抵押·發行國庫券·在中國·發行此項庫券·期限有二三年之久·英國至多不過九個月·或六個月或三個月·幾同銀行鈔票一樣·並無折扣·總可以償還·俟全款收齊後·再送還銀行·其收支亦只能照國會所認可者收支·政府並無出納之命令·並由審計院蓋印簽字·由銀行代國家徵收到若干·並須通知審計院·如會計年度不足·可以追加徵收·財政部所有用款·皆有收據·審計院可據此以定全部預算·到底相符否·俟年終·將所有之決算·送交國會·大概送交決算·總得三個月後·因英國地廣·郵是散在各地·非三個月不能將收撥彙齊·英國情形如此·本席以爲大可以作爲中國參考·并云今日討論預算問題·各國情形不同·討論者甚多·古德諾君之意見·係說明美國制度·葛諾夫君說明俄國制度·安德諾君說明德國制度·白雪利君說明義國制度·王君意見說明三種意見·鄙人亦主張用英國制度·可以作爲各項意見集成小册·呈總理以便採擇

▲陳鑅聲明監督權限　陳鑅云·王君所說三種辦法·鄙人亦甚贊成·按英國辦法·有事前事後之監督·中國審計院對於國採事前之監督·對於國庫用款事後之監督·沈君說英國辦法·財政部今一概施行·與英國辦法·相差無幾·將來定審計院規則事前事後監督自規定採取一律·主任云·諸君尚有意見否·如無意見·可以散會·時下午六點十分鐘

▲要聞彙錄▼

●政治議會中審查案

▲整理短期外債案
▲整頓長短期內債案

政治議會近日審查停止省議會案·其大意見本日專電·不復複述·尚有整理短期外債及整頓長期內債兩案·電文簡略·今又接京函述審查情形甚詳·綴記如下

▲整理短期外債諸詢案　聞各審查員之意見·略謂短期外債均已陸續到期·以堂堂中政府止此零星小數·亦未能按期清償·既已失信外人·則於借款前途·既自梗塞·且各債主以其國大干涉我財政之危·惟原案二種辦法（一）以外債還外債（二）以內債抵外債·均係化短期爲長期·借輕息還重息·欲比較其利弊之多寡·推行之難易·則以中國之國情與民智·反復研究·利弊難易·大概相同·實難遽爲決定·借款固果有把握·借款亦可從·即予以加給之利權·亦無大損·惟兩種抵品（契税印花税）每歲收額是否確有把握·責成財政部切實計核可也

▲整頓長短期內債諸詢案　聞各員意見·以爲該會對於財政部所擬舉辦六厘公債·以爲清償前項長短期內債·原來一致贊成·惟其發行方法·擬川湘兩省·於田賦項下·加抽租捐一節·以爲弊餘於利·必不可行·恐納税者負担過重·陷一國人民于破產之危·且川以路事·湘一夫攘臂·萬衆景從·前清租捐制度·當引爲前車·又不能引爲先例·蓋公債問題（一）不宜侵入加賦範圍（二）宜有簡便新法·使民不擾（三）關於財政問題·宜使民平均分担·不使農民獨重·庶幾有益於國·不厲於民·應由財政部另行籌擬云（以上各節皆本報訪員從各方面探訪擇要錄·至前日審查會之結果·果否如上所述·尚難確知）

●大借款又將訂期重議

第二次大借款延宕日久·今熊已辭職·周學熙應充借款交涉之衝·日前周君通知五國團·以自承政府委任之意·請訂日期開始交涉·聞政府已有決定方針·五國團亦不須待丁恩氏之報告·大約下禮拜可開正式交涉云

●總統府財政會議消息

總統府組織財政會議·其組織法正在起草中·原動力本爲大總統·蓋以民國三年預算·入不敷出·相懸頗鉅·特議所以彌補之策·再以財政部研究有何種提徵之法·擬設此項會議·俾國內財政專家詳細討論·一切由周總長兩張次長·又極力主持·於是大總統遂決計設置此項會議·聞會中分子·除現在財政總次長外·尚有熊希齡·周學熙·李盛鐸·周宏業·陳宗媯諸人·[illegible]開會日期·[illegible]月初間云

治好咳嗽痰多念三人
[illegible]
請沈製銀面散　生髮膠
新民國　氣象一新
[illegible]

開濬白層河消息

交通部以近年人民漸有交通知識而以民力凋敝興利惜艱全藉地方長官力爲倡率庶可收因利而利之效查興義府通廣西梧州府之白層河係西省一大河流支流甚多經冬不凋滇黔商販取道輸運往以灘石林立不能行輪商務因此阻滯本部已派技士工程師前往詳細測勘亟應籌款開濬現在中央財政支絀礙難措此巨款擬令黔桂分攤經費以期衆擎易舉利國便民莫便於此將請提交國務會議公決施行

不毛地亦可改良

傍南滿線鐵路一帶含有鹹質斥滷不毛之地甚多據日人調查如白旗大石橋牛家屯湯岡子太平山諸處不下一萬四五千町若照美國加厘福尼亞省之農作乃能利用此鹹地種植後效益異常宏大茲滿鐵會社地方課調查附屬地內是種地亦有三十萬町擬卽采取美人成法本年先於白旗屯附屬地內着手試驗倘獲良果此項廢地便全變爲農田當於滿洲農產發放大光明云

奉督與師長之暗潮

月之十八日奉天省城小東門外軍警小有衝突而外間聲張認爲重事頗著又有風說謂張督與張師長含有感情兩不相下推原厥故二十七師張師長向卽排斥他省人作奉天官與各界重要人物屢次接洽竭力籌畫主張本地宜用本地人治理該省曾有新任民政長問題當時由張師長等熱心保推袁金鎧蓋袁氏係東省人也而終不爲中央所允許反以張督一派許世英氏充爲民政長是後表面上雖形融洽實東省一派切實勾結無論何種問題對於許民政長之舉動常示反對之態度於是許氏多任私人以爲對付之策至於政務遂無一足觀者遂演出許氏之辭職於是則東省派對非東省派爭執稍減嗣後警察廳長廖氏呈請辭職已經免官張師長因會商馮師長等保荐東省人二三人藉資張督之定奪當時張督親自向中央保荐同族之二等參謀張氏當經允許以故卽行拒絕張師長等之所保荐於張師長對之頗不滿意適起軍警衝突事件張師長部下之軍士爲督署巡警所解送警察廳張師長聞之異常憤怒卽行嚴詞抗議略謂輕視軍界無甚於是同時要將警察廳長革職張固持不下現下馬龍潭及孫旅長正在竭力調停之際云

狼禍叢譚

（十六續）

▲白匪旗幟之離奇　白狼匪黨竄擾霍山有被虜逃回者言此股匪徒約五六千人之多馬約七八百匹每交戰先以馬隊次則令步隊分路包裹且於未出陣之先宰鷄祭旗祭畢向衆卒吹氣一口然後出陣大旗上書有中原撫漢大總統姬士諺字樣小旗二均紅色一書富者不貧必是鐵一書貧者不富必是龍等字銳快砲利勢甚兇猛若不早撲滅爲害恐不堪言矣

▲白匪與黃黑匪之影響　渦陽北境素稱盜藪有黃二成燕老黑二匪猖獗尤甚自白匪東竄逆蹈六安之耗傳來黃匪二成復出遍張黨羽已達數百到處搶劫騷擾不堪十九日據駐防石弓山之浦[illegible]告該匪近思南竄與燕匪接洽請增兵抵禦云云知事當卽派隊出發並宣布戒嚴驅逐遊民不意二十日晚有城西北鄉人報告牌坊集匪首燕老黑嘯聚黨羽千餘人與黃匪合股聲勢浩大已至義門集東北距城僅三十餘里知事聞警與各界商決以居民守城一面調防軍迴渦並派員偵探該匪等虛實預爲防守之策二十一日據探員報告義門集局閉三門居民逃走一空各商鋪僅留一二店夥看守門戶該匪等刻在各村指納欵項找尋槍馬尚未實行搶劫亳縣軍隊到步兵兩連騎兵一排未敢與匪接仗卽回云云二十三日各界恐渦地兵單不足防禦當與知事磋商電稟皖督乞師援救云

▲吉林旅長告奮勇　近聞軍界確實消息云前日駐防長春陸軍旅長裴其勳氏在吉林時曾與孟軍使面商以河南白匪黑狼爲患日久未經撲滅茲該旅長擬央孟軍使電保親帶重兵往勦白狼俾宿患早日救平等情孟軍使深爲嘉許當卽電致大總統代爲請命

▲官軍降匪之不確　日前路透電載十一日光州來函十三日經山來函均謂官軍降匪者甚多等語總統府因該電於軍務大有關礙特電令開封段兼督及光州王總司令占元等處嚴切確查茲據覆詳查各處幷無官軍降匪之事該電所載當係謠傳之誤

▲官電告捷之可疑　字林西報二月二十七日北京電紀白匪近狀云此間得各處剿匪告捷官電甚衆據光州二月二十六日電稱白匪大隊屯駐滑城官軍以飛機進剿斃匪二千人餘匪均四散云云又二月二十三二十四兩日電稱白狼親率黨匪一萬餘名行至馮家（譯音）爲官軍所敗斬匪二千名生擒五十名云以上二電皆出於官軍之口其所言皆過其實查予現確實消息謂白狼自率之兵不過二千餘人且以上二電言之亦不明晰不知其爲一事抑爲二事故其言至不可信實則白匪不過爲官軍所困未必卽以此而勦滅也

慈禧太后

英國濮來得原著　（續譯）

第二章　熱河之役　（十）

詔下海內肅然越三日復下詔命進兵至八月初七日咸豐帝行丁祭帝聞英法兵已迫京師懍然有戒心翌日詔撤去載垣欽差大臣職而以恭親王弈訢代之帝聞英法軍將至惶恐不敢自圓明園返決意北行乃宣言行秋獮卽日乘鑾而去嬪妃親貴之隨從者甚衆是日出京師行十八英里傍晚駐於一小寺下詔命滿洲兵往熱河護駕明晚恭親王報告英法軍情帝惟命其斟酌辦理而已十一日帝駐密雲縣北之行宮時帝病甚不能接見入臣故一切政權盡握於貴妃那拉之手那拉因下詔命湖廣總督曾國藩選精兵三千人入京勤王至十八日咸豐等諭熱河時大臣中仍有主戰者帝因諭恭親王殺所獲英人然爲時稍晚恭親王已釋之矣時帝亦允其情形已岌岌可和而不可戰故詔至へ奉行時中國與英法議和至九月十五日和約成帝降旨曰恭親王弈訢奏英法兩國互換和約一摺英法兩國業經朕派恭親王弈訢於本月十一十二等日與換和約從此永息干戈共敦和好所有和約內應行各事宜卽著通行各省督撫大吏一體按照辦理

（未完）

江蘇交替間之財政機關

蔣樗熙接任國稅廳長後以第一科長陳炳如兼下關厘局長頗不謂然第一科專管稽核厘局收款解款今以科長而兼厘局長則自解自銷成何事體擬意陳辭去一長陳猶豫未允昨張壽齡自京來信聞調陳入京來張於本月四號晨八時入京啓行之先忽發委任狀十五紙均係厘局長用印後塡入名故蔣國稅廳長對於新委之十五釐局長甚爲注意恐有不實不盡之處其國稅廳中人員已發表辭退十餘人意言爲節省經費計但張手溢支用欵約七萬元現由施科長開呈所管稅所厘局徵收費溢支五萬數千元國稅廳新俸薪用一萬餘元張壽齡之虧空雖新章應交審計分處審查但已支之款開列於審計分處未成立之前則審計分處只能監督三月後之概算此款尚多彌補也

自張壽齡兼任財政司長迄今五月單本署用項共溢支二萬六千四百餘元平日發款簽字單多半由科長代行間有張壽齡自行簽字者從未查問用途更未核對預算案財政司人員薪水增倍原訂三千元自張來後每月溢支一千七百五十七元其人員薪水增多之故一由增設駢枝機關如統計處交代處預算處此四政務本爲財政司第三科應辦之事張因位置私人特委趙開承爲統計主任而附以助理員錄事多人又委王馨郭祖厚爲預算主任而附以助理員錄事多人此外又創設財產處委程一夔爲主任又附設助理員錄事多人忽又創設總稽核名義以位置許定基合共增出冗員二十餘人多出薪俸達千元二由於隨意增加月薪財政司設有三科長十科員八助理員二十餘錄事此數十人月薪不一致因張壽齡平日遇其洽意之人忽而發一條諭加月薪四十元或二十元或十五元有時司中人於張之喜時自呈一摺訴其困苦張亦卽批其手摺加若干元省公署總務處內務司實業司教育司一切人員伙食均照章自備惟財政司伙食獨開公款亦張壽齡之厚惠也第三科長金猷琛爲張壽齡最親信者昨張壽齡來函邀金入京聞將位置於財政部第一科長汪大勳亦向係媚張者昨忽奉委爲秦皇島厘局長外間傳說係張之囑託現在蔣財政司長面諭汪大勳可將司中冗員多帶幾人到差以節省本司開支遂委倪爾家接任第一科長倪爲前清錢穀幕僚混號倪菩薩者是也

贛人請表彰陳寶箴文

前清湖南巡撫陳寶箴政績章著遺愛在民湘人前已合詞呈請國務院加以表彰茲江西同鄉亦繼起具呈略謂夫旌賢[illegible]善經國之常經故追述訓俗之談故有積代一時功紀千載節立當身寵章異代身臣已移而義關乃省陵谷遷貿而風烈始著商容殷之遺賢而武王下車首表其閭無忌魏[illegible]於魏而漢高過梁大修其墓所以殷勤於既往實昭軌度於今自古已然良之辟何莫不由斯道故甚與論功追崇殊節之事史不絕書民國創甚日不暇給然猶章施典式以獎勸忠貞之風發闡幽隱咸秩惟是叔敖若德已淪祭祀之處柳季垂名曾無旌表之舉斯有識之所興喟良士之所永嘆也竊見同郡故前清湖南巡撫陳寶箴幼以孝悌知名居鄉則有仗義却寇之奇入都則有賓寮傾席之重於時兵難未弭海內崩圻爰發壯思駿奔戎役從易佩紳席寶田諸軍轉戰湖南江西間算無遺策謀能必中薦揚之餘賴以有濟論功敘仕首薦湖南辰沅永靖道理劇抉煩綽有餘裕嘗爲辰沅永靖道民吏稱德爲河北道奸宄斂迹河不爲災尋因事黜而非其罪及亥章薦起授湖北布政使飭吏禁暴治有殊績再直隸布政使饋糧助餉東征之軍特以無匱遷湖南巡撫適國家多故外患孔殷內庚亦亟而上下晏安莫以爲意政圮而不匡紀張之方俗斁而不思變革之道君乃慨發毅宣大猷施行新法廣延才雋大更立教條凡立學教士課吏論民皐禹勸農興利之政次第舉行之期年効績著四方景慕朝野風靡中國之維新之運君之心力實與有翼贊固以功懋其時澤存來葉矣然而處姑良難非常致懼子產施惠有孰殺之歌史起利民必出境乃免遂至責難蜂起謗讟繁興又嘗以邦國之存乎多士乃思貢賢之義乃所知海內豪俊升諸公卿若楊銳劉光弟等皆在所薦中幾而有政變之事諸人多獲罪君用再廢遂終於家勛業不究志跡未白遐邇稱悼迨歷時既遠朝議云更異同亦息君之忠規遠慮嘉言令謨已大著於世而追錄之恩彰崇之加迄未之及象魏闕銘金之觀搢紳無撰著之刻覽乎民國仍用寬蒼夫如君者立德則卓爾可風爲政則古之遺愛事清之[illegible]宜隨弼之節翼後則贊輔世之謨而榮號不顯於時群施無聞於後元凱之功可紀而視首無文召伯之德見思而甘棠已剪其何以風勸周行振厲頑懦某等生同壤州早服風範過故里而懷盛德之難忘序節士而思若人之可作不勝區區之情是用陳辭布之明聽儻荷徇芻蕘之言採輿誦之實加以甄表著之話言俾播揚無極允垂不泯之烈則風聲所被影響之効必可使家慕蹤人存貞概矣

時評二

張壽齡之在蘇成績

（一子）

張壽齡以管理財結知於政府今且由國稅廳長而入爲財政次長矣今後財政次長之良否國稅廳長之舉措乃其前車也倘亦吾國民之所樂聞乎

據南京通信張在國稅廳溢支用欵約七萬元以有財政次長之勢力而望風者趨承恐後故溢支之數銷融彌補若無所事矣在財政司五月之間溢支之數乃及二萬六千四百餘元機關可以增設人員可以增補俸額可以增加法令不必拘稽核無所懼惟以一人之喜怒而任意濫用豈欲有所搜刮而使貪使詐之術固不能或已歟此之謂今日之財政專家

▲尙有新聞接第三頁

中國通商銀行謹白
[illegible]均可寄存並可押用銀兩按租格外公道特此佈告

拔毛藥出現

改良生髮膠

人壽室主人餘年告白

大舞臺初五日戲

正月初五日日戲頭等正廳三角二等正廳二角三層樓二角特別包廂四角

納紹先　林步青　李桂芬　眞(小吉)芬　富仙舫　小如意　蓋俊卿　沈韻秋　李春來　應寶蓮　王永利　納紹先　張雨亭　廖連卿　畢永霞　七歲紅　穿山甲　趙如泉　鳳壽燈　賈璧雲　眞(小桂)芬　何金壽

九龍柱　妙觀元　雪盃圓　遺翠花　徐春長　發板坡　烏盆計　金錢豹　雲中鳳　兩(本)　縣令

大舞臺初五夜戲

二月初五夜戲價目注意二等正廳三角三層包廂二角頭等正廳五角特別包廂七角

納紹先　富仙舫　應寶蓮　蓋俊卿　眞(小桂)芬　小如意　小壽仙　張雨亭　伍月華　小客串　沈韻秋　七歲紅　李永利　王如泉　錦蓋燈　萬寶林　小寶芬　小步青　林俊卿　蓋卿　賈璧雲　趙如泉　何金壽

落帽風　黃鶴樓　紫霞宮　(桑園寄子)　雙大　收興　關梁　(勝山)　(三)十八扯(本)　斗牛宮

商辦開明公司新舞臺

陰歷二月初五日頭等正廳三角二等正廳二角（本舞台開設在城內九畝地大境路）

日戲每逢禮拜三禮拜六日開演

張順來　曹甫臣　林樹森　馬妙儀　王益芳　張德祿　李祥麟　劉漢臣　劉慧霞　王洪壽　馮子和　趙文連　夏月珊　毛韻珂　夏月潤　周鳳文　邱治雲

活嶺　黃金台　拿砂痣　高登　小放牛　刮骨療毒　全本鐵公雞　新排新戲　大本男

商辦開明公司新舞臺

陰歷二月初五日夜戲頭等正廳六角二等正廳三角

林樹森　許奎官　李祥麟　張德祿　張順來　趙文連　馬妙儀　夏求己　王洪壽　唐靜庵　曹甫臣　周鳳文　夏月珊　毛韻珂　馮子和　王洪壽　夏月潤

奇冤報　泗洲城　虹霓關　徐良救友　捉放曹　新排頭本　改良殺子報

本舞台電話五百九十五號

日本郵船會社

啓者本公司三九丸於禮拜日即陰曆初一日准開往日本各埠搭客裝貨運…一九六號貨船…收票…新裝…

外國輪船出口日期

三月三日開 往法德二埠	李馬特	亨寶公司
三月六日開往門司	麥克	德公司
三月八日往金山	日后	昌興公司
三月十日往倫敦	印度	英公司
二月二十日開往法國馬賽	科法	太古公司

進口輪船

乃而　十三日由倫敦歐洲往　英公司

二月念八日（初四）禮拜六

涼州	由香港	太古
木浦利丸	由大連	郵船
江寧	由長江	招商
大利	由長江	日清
岳州	由煙台	太古

出口輪船

吉和	由長江	怡和
淡水	由長江	太古
四川	由廈門	太古
安藝丸	由日本	郵船
山城丸	由日本	郵船

三月一日（初五）禮拜日

安藝丸	開往多利亞	郵船
美大	開往長江	美最時
江永	開往寧波	招商

三月二日（初六）禮拜一

大德	開往大連	大連
木神丸	開往汕頭	郵船
財生	開往長江	怡和
大利	開往香港廣東	日清
新疆	開往香港	太古
吉和	開往長江	怡和
和生	開往香港廣東	怡和

三月三日（初七）禮拜二

山城丸	開往日本	郵船

大舞臺

陰歷二月初一夜戲起　夜戲價目注意

二等正廳三角　頭等官廳五角　特別包廂七角　三層包廂二角

大舞臺

小寶林　小寶芬

初五夜 二本十八扯　初六夜 花蝴蝶（水戰鴛鴦樓）　初六夜 雙獅圖（舉鼎觀畫）

乳汁參精

（本品功用、服法等說明文字，字跡模糊）

丹桂第一臺

初五日准演好手等超戲著名藝員一齊登檯

長坂坡　棗嶺　酸口　巨梁圖　汴宦　三海　本潮

初五夜戲：大皇莊　溪　四郎探母　四杰村　十三(花)田錯

法界迎仙鳳舞臺男女兩班合演

二月初五日戲：疑計　三雪盃圓　金雁橋　榮三貴　同窗愛情

初五夜戲：軍界嫖院　滑油山　英雄義　蔣哥會衫　雙(全)釘記(本)　十八扯

讀報第七期已到

定購本報全年十二冊計大洋二元半年六冊計大洋一元一角零售每冊大洋二角內地及外埠另如答報費一成郵費先惠空函恕不作批發各以八折計算上海山東路一六二號時事新報館內讀報總發行所

醒舞台初五日戲

初五日戲二層包廂五角頭等正廳五角二等正廳二角

范連奎　丁長勝　小喜祿　宋志普　張英俊　筱菊　高峯　林永鎮　張大黑　李永年　蔣硯香　小七　孟鴻茂　劉永奎　溫小培　于振廷　張雲青　林韆卿　蓋春來　李吉瑞　趙君玉　孟鴻羣

美良川　五台會兄　雷峯塔　百花點將　拿高　喜雲登　盜銀壺　徐策跑城　范連奎　取帥印　李錦榮　翠屏山

醒舞臺

二月初五夜戲價目注意特別包廂一元特別正廳八角頭等正廳四角三層頭等三角二等二角

丁長勝　曹玉堂　孟鴻茂　宋志普　朱喜運　陳永奎　蓋春來　蘇雲喜　孟鴻羣　小七　林韆卿　趙玉　趙君玉　張雲青　劉永奎　溫小培　于振廷　張英俊　小菊笙　李吉瑞　李香利　李錦榮

文王訪賢　李義節　丑表功　萬百齊界　牌　關女兒　國白　虎堂　請宋　本靈

本舞台電話三千七百零二號

新民新劇社

日戲一點鐘開幕　夜戲七點鐘開幕

日戲每逢星期六星期日　石路上天仙舊址

電話二八四八

特請著名新劇大家　凌憐影　汪優游　王死恐　李悲世

藥風……

二月初五日戲　正劇　大男

初五夜　趣劇　西遊　正劇　湖劇

包天笑先生新編　梅花(頭二)落(四二)

民鳴新劇社

假座法界歌舞臺

電話三一四一

滿台五色電光　燈彩新添　中國五彩　奇巧佈景

日夜加演亞西亞外國新到中國新拍活動影戲

初五日戲

（癡心女子）

二月初五夜准演

特演雙齣好戲

趣劇　生死自由　正劇

九十十一十二本　珍珠塔

一又種一

大總統牌

本公司發行大總統牌香烟已經各界贊許…

最優等美品上品香烟

強軍牌香烟

本公司經理各種紙烟名目繁多均以上等烟葉製成性質溫和香味芬馥…
迎之至各界無不歡迎…新北門外本公司接洽可也　上海振烟公司發行

謹防蠶動之警告

（說明文字，字跡模糊）

治咳

鍊雲大藥房秘製玉液靈膏　專治咳嗽痰喘　氣促嘔血等症　服後效若仙丹　眞濟世之妙藥

中華民國三年三月一日（甲寅年二月初五日）（星期日）第二千二百二十三號

福命藥片

預防急救喉症之聖藥減價濟衆通告

上冬亢旱臘雪愆期。燥氣流行交春喉症必盛查喉症乃傳染病之一種發時極爲危險小則由個人而株累全家大則以同里而蔓延闔邑。禍患不測。實可寒心。治療所施每難應手。惟本藥房等備有藥片藥水兩種眞奪命之神丹。回生之祕寶。歷年以此活人已不知幾千萬矣。茲經中西名醫凌菊齡唐乃安蕭智吉三君之醫告復經湯蟄仙朱葆三周金箴貝潤生●諸大善長之諄勸本藥房等爰集議減價方便濟人爲此登報通佈。遠近各方面凡有患喉痧喉風及白喉爛喉纏喉鎖喉等惡症者速將藥水頻頻漱喉並將藥一片含在喉間弗遽嚥下。待隔一小時再含一片自能重者轉輕危者轉安此急救法也。若欲預防則每日含藥片數次亦必無傳染之虞。事關博濟幸毋忽諸。注意衛生者尤宜及早購備爲要今定特別廉價如下●福命藥片每盒大洋二角　漱喉藥水每瓶大洋三角

經售處　上海　中法大藥房　中英大藥房　五洲大藥房

商辦鏡花戲園

▶陰曆二月初五日夜特請越群等著名藝員合演特色好戲◀

陳小貴　史亦奎　林芳錦　張寶香　裘湧堂　陳小貴　小芳錦　趙虎豹　陳素云　小鳳彩　胡鳳林　陳鳳仙　張寶香

全本薛家將大破斗姥閣

▶二月初五夜戲 包廂四角 正廳三角 二等二角 三等一角◀

潘得勝　小鳳彩　洪春益　陳光峰　陳小貴　陳素云　史亦奎　林芳錦　小鳳彩　裘湧堂　胡鳳林　陳鳳仙　張寶香

高平關重排改良八美圖

中國精益眼鏡公司

中國自製最新發明吃力克鏡片

開設在上海英大馬路泥城橋東首　電話第三八九五號

吃力克鏡片確從光學及生理學研究而出最能保護人之目光故在泰西銷場極廣本公司於此潛心十有餘年所製鏡片始能凌駕歐西獨步中夏故自出品以來不特本國歡迎西方士女亦多惠顧此可見本公司實事求是與尋常販售舶來品而專恃大言欺人者絕然不同也茲將吃力克鏡大功用略舉於左（一）該鏡片係按擇各人目光用機器磨成凸凹形四傍上下光線相同其功用恰與天生睛球無異故能使戴者目光四澈不勞俯仰轉側自可左右顧盼與平面鏡之祇能平視者迥別（二）該鏡片能貼近眼匡而與眼毛並不觸礙（三）能遮蔽眼目使塵氣不易侵入（四）該鏡片質厚而純遠望之究如水晶兩滴精瑩煥采故戴者神采每增百倍合理故雖用於日光中亦不眩暈以上略舉概要至其奧妙則惟戴者能詳言之本公司因目爲人生最寶貴之物故悉心研究親手製造海內宏達當能鑒之此外間近有以現成凸片混充本公司吃力克鏡者尚祈留意

開明社新劇團

在英大馬路東首三號門牌謀得利戲

初五夜開演佈景新戲

▶禮拜六禮拜日均有日戲◀

仲銘　莽兒　鈺山　錫林　約翰　桂群　秋影　煥章　孟喜　鶴聲　芝岩　夢醒　笨伯　青樵　文湖　麗霞　子卿

（雙影　鵑魂　瑞吟　書畋　癡如　永齡　天悲　曉雲　欣之　品丹　自逸　依雲　遠峯　旭東　一塵　寄生　馬梅　洋生）

（全體藝員）准演　偵探奇情好戲

雙珠記

高德洋行

上海英大馬路三十六號便是

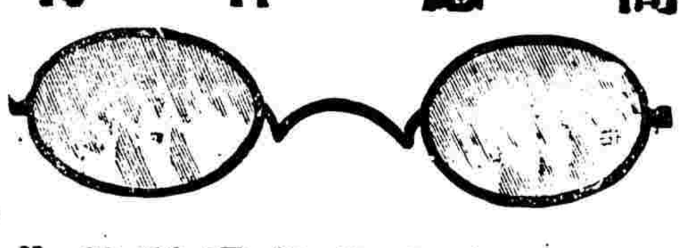

創製純力克化學濟彩鏡片

[illegible]

感冒風寒之宜防

裝用煤氣傳熱器則室中自然溫煖無須人力價廉迅速無塵無烟甚爲潔淨欲知詳情請駕南京路二十九號江西路轉角上海自來火公司樣子間可也

三日愈 癩疥瘡藥

每匣二角　不效還洋　上海英界二馬路畫錦里東首　保太和啟

保太和 立止白濁丸

每瓶三角　雙料半元　不效倍罰　上海二馬路畫錦里東首　保太和謹啟

兜安氏秘製保腎丸

君有背痛四肢痛胃節痛筋絡痛以及心緒不寧精神疲倦易於發怒夜不安眠小便頻數等病情否有則君之內腎虛弱有以致之請服保腎丸病必霍然

市上補腎治腎之藥甚多真有療病之實效者少有見也此丸經驗已久治愈腎虧之人數以千萬計患者盡試之方知不謬

經售處各埠大藥房　每瓶洋一元二角　每打洋十二元正　上海兜安氏西藥公司

DOAN'S PILLS.

DOAN'S BACKACHE KIDNEY PILLS

痔瘡內服靈丹　痔瘡外治妙藥

上海彭壽堂獨秘珍珠熊膽人參蘆薈三十六種化痔丸每盒雙料四元單料二元如用雙料功力百倍愈後不發一試便知

[illegible]

海波藥

每瓶洋二元每打洋二十元服法另詳仿單

上海四馬路五洲大藥房啟

化痰功效藥

[illegible]

開設上海三馬路西首

▲接第二版新聞

進步黨留日支部之一鬨

日本留學界在日組織進步黨支部近因正部長白堅君副部長毛澄宇相繼辭職二月一日開會重選部長正長當選者戴某●副者爲謝某各職員亦相繼選定於十五日開職員會●戴部長登台報告演說忽有湘人張某一躍登台拍案大叫曰今日不是開職員會●不過請我們來吃花酒打茶圍而已●日前無人駐部時兄弟適夜晚十鐘後到部去在下女房中忽見有一男子在被窩裏抓出之乃一日本人當交付警察 明日又與戴君說既請其開消下女如何今日尚未開消豈將以支部作待合室耶● 戴君登台曰前日張君曾對兄弟言此但兄弟當問下女下女言此男子乃伊親兄張君叫警察來時亦確定爲兄妹並非私情日本兄妹同榻固不足怪●故不能以此事開消之但公所雇用下女多生事端今後擬雇用下男矣言次張君更登台狂叫曰怎麽不換 麽怎不換確係私情何言親兄今後雇用下男爲時已遲並怒質戴君何以誣伊因姦不成●羞惱成怒●誣以此言誰能證之而誰證之則又瞠目不知所對●同時有許某云此事宜究張某既言益怒●有湘人同鄉三人亦助張盛氣相凌揎拳攘臂會場權作戰場●繼而許逃●戴某一幫亦怒罵呼跳●脫衣奔擊追之不得則擲火爐●有人奪去火爐則擲茶碗●搥破木棹踏穿板壁大好會場鬧得落花流水●一個成立會就此打散中國以學術衰頹青年子弟適彼異國爲求學焉舉國矚目以爲文明今以一下女之故●演此怪象●日人竊笑其旁●祖國父老聞之●尤爲之短氣●莫謂細事亦國恥也願留學青年痛斥之

杭州通信

▲增兵駐紮楓涇 朱督聞松楓涇一帶有亂黨勾通梟匪之謠傳即於該處加派軍隊幷行知上海鄭使飭屬一體嚴查幷令台防金統領撥兵赴嘉善地方駐防

▲減輕通行稅消息 中央所擬通行稅全年約須收入三百萬元於三月一號即須實行今據浙路公司消息謂航輪交通之處若照部例抽稅於營業上大受損失京滬各路及招商局等擬電部力陳困難求請酌量減輕云

鎮江通信

▲勿因金牌附亂 鎮江鎮守使前日接陸軍部電開頃奉總統令以滬省致首郭嘉賓勾合會匪首領楊春魁等以新同盟會名義招集各省會匪入會密謀搗亂並訂約日期一齊起事一案幸已敗露獲案訊供謀叛不諱並稱長江沿江一帶及上海等處仍有新同盟會機關部設立皆以金牌爲該會徽章以作首領記號專事煽惑軍民入會希冀舉事等語曾經電飭檢舉在案查長江上下游各省軍隊駐設甚多該逆會既有專以金牌煽惑軍民入會意圖謀亂情事難保不有年輕軍民被其勾誘誤入之人應着該部通電各省出示布告勸誡軍民人等切勿誤入該逆會如敢抗違一經查覺立按軍律就地懲辦等因電請誥誡云云

▲分佈祕密偵探 近日沿江一帶謠言亂黨竄蹤希圖擾害者不一而足鎮江鎮守使以軍警偵探均有標識該亂黨易爲隱避昨特組織暗探隊多人身穿便服隨帶憑證凡城廂內外大小車站輪船碼頭及各客棧妓館等處均令暗探不分晝夜嚴密訪查有無黨匪形跡以期息謠言而安人心云

蘇州通信

▲偵探因嫌被捕 滬鄉偵探侯金元到差以來尚其奉職尚稱認眞●鎮守使查悉該探與蘇州前破亂黨案內頗有關係特飭他探拿獲解交執法官訊問

▲惡姑虐媳案續記 天庫前沈姓惡姑斃媳一案已誌本報茲悉惡姑以事可從寬方欣得計不意死者寄母任申得悉情形特由火車到蘇時方棺殮在即寄母一至喝令停止聲報檢察廳重行相驗檢察官知事未能了遂將沈竹峯帶回管押一面命家屬即行棺殮此案全屬刑事度該檢察官未必姑終玩視也

▲冒充訪員開釋 前在松江軍隊中充當連長之楊佩珩日前因假冒某報館訪員名義敲詐閶門外第五區內司務長左某一案業由該區兵士在福安茶居獲住押解司令部收禁本經營長練賢即重嚴密辦旋因有人出面調停以楊亦軍界中人姑念無智初次犯法故於昨日已取保釋出並由練君諄諄誥誡略謂以後如若再不能改過自新仍假報館名義在外招搖撞騙惟有移交地方檢察廳按律治罪以儆效尤云

國外時事

秘魯革命後之政局 (漢)

秘魯革命風潮已盡誌本報茲將最近詳情錄左●

▲新政府成立 總統白林赫司德退職後秘魯國會即開會議決將行政權授諸臨時委員會●該會組織如下 委員長兼海陸軍總長白乃維特內務總長阿沙爾司法總長高洛●財政總長白耳答工程總長博羅 外交總長孟若尼拉該會已完全成立總攬全國政務

▲退職總統與智利交涉 臨時政府將於三月初一日召集國會特別會議以便議決預算●及白林赫司德續任總統問題●據紐約報通信白總統於智利佔據秘魯阿里加答那兩省問題極有關係蓋白總統爲親智利派云

葡萄牙內閣之改組(二) (漢)

葡萄牙自急進黨內閣連袂辭職由葡總統盡力聯合各方面組織混合內閣任命馬薩鐸爲總理一切詳情已誌二十五日本報茲將最近政局述之如左●

▲新內閣之組織 內務總長●由馬薩鐸總理兼任暫時並代理外交總長●司法總長爲孟得洛屬急進黨財政總長爲加白拉屬急進黨 陸軍總長爲特易薩屬超然派 海軍總長爲洛里克工程總長爲兆薩鐸殖民總長爲高斯答教育總長爲利瑪

▲謠傳之辨正 居留葡萄牙邊境之葡國王黨散布謠傳謂里斯本(葡京)現狀不佳●黨爭激烈暴動屢起●西班牙內閣總理大佗特向瑪特里(西班京)報紙正式辨正謂葡京決無此項情事 現葡西兩國交通未斷西班牙政府並未接得上述消息此爲報紙虛搆無疑●

▲新內閣之大政方針 新總理馬薩鐸於日前出席國會宣布大政方針該意見書略謂自後當盡力調和政局●對於選舉純取超然態度●並當力平黨爭云云急進黨統一黨及改革黨已應許援助政府惟尚有兩黨仍形反對但目前取冷靜態度云

本埠要聞

市政廳宣告破產之呈文

上海市總董呈復縣知事文云爲呈復事接奉訓令內開本年二月九日奉上海鎮守使兼淞滬警備地域總司令官鄭指令內開案查去年八月初六日奉國務院電開奉大總統令任命鄭汝成爲上海警備地域總司令官 此令等因當即遵照法律第九條辦理在該地域內地方行政及司法事務俱受司令官指揮幷分文知照中外官查照可也等因又去年七月二十九日奉參陸兩部電開奉大總統令岸上軍事外交均由鄭鎮守使辦理幷商明應德閎選派上海知事由鄭使指揮一切事宜均按戒嚴法辦理等因又去年九月十日奉大總統電開已飭部指定常款但恃部撥恐緩不濟急上海原有警費出自何項該使察看情形能否設法挹注鈔關稅如何望飭查主奪各等因承准此查去夏滬上倡亂人民流離元氣凋敝彼時恢復秩序善後設施百廢待舉籌款無從以本知地方自治機關尚籌有少數款項可資挹注姑念此舉關係地方權限甚重 不得不予以昌明市政之路聽其自行辦理乃數月以來成效毫無殊失自治本意 今大總統既有解散地方各自治團體命令上海尚在戒嚴期內本使原有指揮地方行政之權所有上海各自治機關一切財產帳簿卷宗仰該知事即日先行接收保管聽候本使派員監理澈底清查有無侵蝕並選公正士紳委任助理務期事不偏廢錢無虛糜使地方出一分之款即爲地方辦一分之事藉以維繫人心而遏亂萌令即遵照辦理等因遵即會同鎮守使署委派外交委員楊南珊君前往該市檢查各項案卷簿籍逐項清理保管在案本日又奉鄭鎮守使指令內開照得上海地方各自治機關前曾奉照大總統命令一律解散遵即指令該知事先將所有財產卷宗帳簿接收保管聽候本使派員澈底清查切實整頓各在案 嗣據外交員楊南珊呈復各情應即將上海市政廳經辦之件除學務一項應劃歸縣知事接辦即以縣署提回之房舖兩捐補助學務用途外其餘參仿天津辦法改市政廳爲工巡捐局當即電由軍事處轉呈大總統幷令行該外交員先行接收試辦認眞經理在案合行指令即日將保管一切卷宗財產帳簿交由該外交員逐件點收以憑接辦令到即便遵照辦理此令等因奉此遵即查照將關於學務一項各種財產卷宗簿籍收歸本署接辦外應將其餘關於該市自治機關一切財產賬簿卷宗遵令即日移交楊委員逐件點收接辦除呈復鎮守使外合行訓令該總董即便查照此令等因奉此查本市自治款產業奉會同鎮守使署委派外交委員楊君蒞廳檢查曾將各項案卷簿籍分別開單送請查閱祇以未經奉到明文無從正式造報現奉轉到上海鎮守使鄭指令所有上海市政廳經辦之件除學校財產卷宗劃歸縣署接辦外其餘自治財產賬簿卷宗由縣移交楊委員接收則敝市廳繳縣公署之清册自須趕造正式備文呈報以符法定手續一俟造竣當即另文具報按市立小學十七處既蒙省民政長韓上海鎮守使鄭暨縣知事設法維持則學生六千餘人均無失學之虞謹代全市人民感謝盛德惟上海市所負債務十餘萬金全恃向有之公產爲信用並由董事會擔負完全責任若不一律償清董等何從卸責自停止自治會之命令下頒債權人已紛紛索欵現在維有宣告破產變價歸償之一法應請縣知事會同清查款產之監理員楊君出示宣告臨同市董等招人投標競賣俾得將所負債務早日清了方得完全交卸合行呈請鑒察施行

收回自治之難題

上海自治機關本令收回刻經鎮守使委員楊南珊君定於三月一號(即今日)實行接收繼續進行上海縣洪知事即電稟省長特委專員俞定一君來滬會商業經市政廳各董事及各區董等將從前

籌募公債十餘萬金照常歸工巡捐局長擔負乃楊君未允負累刻由俞君從中解決迄未妥洽查楊局長之意指定學務中之財產歸縣知事接收雖向由市政廳常年補助學務之經費五萬元亦不担負請縣知事另籌房捐抵補聞縣知事以房捐一項原係抵補四鄉警察之用由省令規定未便抵補故補助之學務經費五萬元非由市經費補助斷難解決接收云云聞洪知事已電稟韓省長請示辦法矣

重提招商局漕運舊案

招商局前因漕運蘇袋及漕餘兩款糾葛迭經派員會同詳查未能清斷拖延已久茲經韓省長查閱舊案以事關公款未便再事延玩特派委員曹元度來滬詳查 曹君奉令之下當即來滬調查後特具呈韓民政長文云爲呈復事本年二月八號奉到委任令內開云云等因奉此遵即與林委員祖濬接晤據稱前奉都督民政長訓令會屢至招商局催算該局人員均推而不見去年十二月間又奉訓令督促即函致該局局董司速檢齊簿據開會公核或定期核算或將詳情見復以便尅日申報迄今未見具覆該局始終延宕委員權力薄弱難期結果等語復經委員詳加調查披閱原卷幷林委員祖濬面述及沈委員翊清前呈各節均係實在情形現在委員奉令會同原委向該局查算守提自應先由委員等備具正式公文致送該局令其將帳據檢齊約期清算各將原有帳據交出對核清楚則公物公款自有着落惟將來核算帳目應請省長嚴飭原辦漕務提調徐文淵文案陳文慶管袋帳房汪鳴銓一幷到場幫同清算該員等從前經辦漕運俱有底帳並請勒令交出以資佐證除將進行程序擬具辦法另摺開呈訓示外理合將遵辦情形先行呈復伏候批示祇遵再沈委員翊清現在揚州場運局差次已由委員函促來滬會同辦理合併陳明云云前日奉韓民政長指令云據呈守提招商局漕運蘇袋及漕餘兩款先將進行程序開摺請示等情已悉所擬辦法均尚扼要仰即實力進行訂限查賬並候函致招商局董事會盛副會長請飭局友交出簿據依期會算一面嚴飭原辦漕務提調徐文淵文案陳文慶管袋帳房汪鴻銓等屆期攜帶從前底帳幫同核對期免疏漏事關公司拖欠公款如再玩延當以法律解決之斷不能使公家鉅欵漫無着落也此令

查獲王金發之羽黨

公共總巡捕房總巡麥高雲君以近來租界內暗殺路刦之案層見疊出非晝夜加派探捕在四叉路口及各旅館茶肆搜查不足以保治安故特通飭各捕房捕頭率同中西包探嚴密搜查在案前晚由十五號西探依克與華探目李星福在英租界泗涇路越台旅館內查見紹興人商樟清祁永標錢進發周寶其周銀泉李桂萬錢少洪張根順等八名在內秘密商議以其形迹可疑遂將一併拘入捕房解至樓上大審事間內經總探目安姆斯脫郎會同刑事顧問侃克君向商等詳加研詰均供曾經在叛黨首領王金發部下辦事並認在租界內犯有刦案云云昨經李探目將全案人證一併解送公堂奉中西官訊據十五號西探目依克上堂稟明情由請爲改期查明再訊等語中西官核供判商等八名一併還押候查明於下禮拜六再訊核奪

移提暗殺案主使犯

河南人柴啓藩因於去年十月二十八號在英租界福州路望平街口圖謀暗

統治男婦內外科 小兒科 精醫眼耳科 喉鼻科 皮膚科 擅醫花柳毒門 疳疔淋濁等症 并包戒洋烟

億德洋行現銀專收珍珠 本行向在上海英大馬路四川路口惠羅公司隔壁十三號 電話二千八百 洋房三層樓上五號由升高梯上樓如蒙 光顧格外優待 七十三

西醫□□診所　上午十點鐘至十二點在四馬路……　下午二點至五點在……照常診治　例診門診二元出診五元晚間八點以後加倍　電話第四三一六號

利成洋行現銀專收各種珍珠
本行向在上海英大馬路拋球場東首第三十二號洋房現由法國來申特備巨資專收各種珍珠價目格外特別諸君如願割愛者祈乞惠臨不勝歡迎電話九百六十四號辦事時間上午九時至十二時下午二時至五時禮拜休息

殺李榮升卽李韶生並斃黃包車夫小弟兩命逃避復至法租界糾黨夥劫錢莊土店由探破獲解由法公堂訊實判定刑期轉解英公廨訊。判押候窮究主使之人嗣經柴犯在捕房供明係受現在某要署偵探之曹某楊某等主使由探稟請公廨繕發信票通飭各捕房一體協緝務獲究辦各情已詳本報茲悉是案已奉關讞員於昨晨在領事讞息間與德師副領事會商良久訂定下禮拜一（卽明日）早晨九時半開特別公堂研訊遂傳華探目李星福至領事間諭令屆時將柴犯及容留該犯之順發客棧主董桂生一併解案訊核惟此案主使犯曹某現在某使署充當偵探已由德領師君商准關讞員移請該長官移交曹某到案以便訊究云

●水警偵探被嫌疑

鎮守使署前日解到亂黨張承烈訊供有蘇省水警廳偵探侯紀元來申與張接洽同謀運動赴蘇擾亂並於某菜館飲酒某旅館同寓言之鑿鑿當經鄭汝成君電請殷鎮守使立將該偵探提滬質訊以昭虛實茲於前日（二十七）晨押解來滬昨經鄭君飭軍法科訊問侯供向在蘇州某營當差有年到充蘇省水警總廳偵探長胡旭成部下充當探員已有半年餘平日與張雖認識並無同謀擾亂之事且並未來申有蘇州總廳考勤簿逐日簽字爲憑可邀查詢等情經軍法科長將張提出張仍執供如前並以侯張赴省並有託辦物件之信供詞各執固官仍判回押稟由鄭君函請蘇鎮守使調查明確再行核辦云

●趙秉鈞病情之疑竇

昨滬上遞傳直隸都督趙秉鈞於二十七日上午起病至晚四時而死延醫十餘人均束手不能治昨午後某政界機關亦接到北京來電謂趙病腹痛如刀割不五時卽斃頗滋疑慮住在上海之浙紳袁君與趙都督感情甚厚昨聞是耗定於今晨搭車赴津一探眞相云

●漢冶萍借欵風潮未已

旅滬鄂人馮仁佺李光忠王凱臣劉華軒朱伯綸胡憲民等反對漢冶萍借債前經兩次開會每次到會者不過六七十人（其情形已略見二十七日本報）茲聞昨日（二十八日）上午又開第三次會議到會鄂人較前愈增計有一百四五十人之多其中議論以劉君華軒尤爲激烈痛快而所持理由亦甚充足（昨報載發起人劉華庭卽華軒之誤）朱君伯綸胡君憲民馮君仁佺等演說之詞指摘該公司之種種弊端並力詆盛宣懷視官局爲私產不合法律亦均切中窾要馮君議論尤爲切實握要該會已將連日會議情形及演說刷印傳單分送旅滬各界同鄉以爲研究資料蓋該會開會宗旨不僅在反對取銷借欵私約而注意則在詳籌維持以後該公司改歸官商合辦之完全辦法藉以挽回湖北礦廠地權保全鄂省公有之利益爲目的並擬日內公舉代表赴都與駐京湖北同鄉會商一切進行辦法不達目的不止云

本埠時事

●電商修理壞槍

兼辦製造局督理鄭汝成君查得去年亂事之役由本埠各警區截獲叛黨鎗械共有二千餘桿業經撥繳解來局查因損壞殘缺不齊當此軍用鎗械盡罄之際不如迅速修配核與造價較省甚巨且可以濟急需惟本局槍廠工匠現僅十餘人如須修配此項壞槍應再招添工匠百名方敷修理故於前日電呈陸軍部請示應否添匠修理壞鎗云云

●革辦索詐之偵探

去冬浙探郭某扭楊金虎王金森至警廳捺爲亂黨而楊金虎王金森則控郭某敲詐銀洋當由警廳一併解送鎮守使署派員調查緣楊金虎前充六十一團排長解散後與南碼頭同興煤店邵阿林合做生意有王賞青常來煤店與楊認識串通郭某於某夜到邵店索楊稱奉命往捕搜索行李箱籠無所得由王從旁說合允給洋五十元了事當給現洋十元餘允三日內付清去後三日並未來取洋楊知被騙一日邵途遇郭某偕至郭寓強令到店取洋郭以洋爲王得令約王來說次日楊尋王未遇邀王金森邵阿林至郭處理論遂互相扭局調查屬實并傳訊邵阿林王賞青證明無誤鎮守使以郭某係浙省偵探遂將郭楊王賞青一併解送浙省訊辦昨聞浙省審訊屬實判決郭某革除偵探並監禁三月王賞青監禁兩月楊金虎發回原籍交地方官管束已分別執行並咨照上海鎮守使矣

●租界搜查之用意

英美工部局西董以租界中盜案迭出公議已於二十四號起實行搜查各情已詳本報茲悉於是日起由巡捕總巡通諭各捕房分區派能操華語老成之西捕往各茶肆向茶客逐一搜查每往兩人甲站立門首或樓梯口乙則挨次令各人起立略將衣服摸驗（婦女不搜）昨有人詢及某西員以租界地方之廣茶寮之多焉能盡周西員答稱租界中人烟稠密良莠不齊今捕房對此項辦法之用意使善良者得以安居奸暴無藏身之處卽一時未能使之入網而小人心慮終不敢逗遛在租界此無形之驅逐較諸文告等更爲有効云

上海通商史（十七）

（委昔司原著）（編譯）

第三章　太平軍時代之上海

當一千八百五十三年十二月二十一日其徒執法激會中宜激者二人欲剖其心法人馬雷加MARESCA聞訊函遣一教士往爲緩頰拒不允並謂其速輸軍火取贖法領事伊登怒EDAN遣人至太平軍首領處索首事之人至法領事處杖五十以謝過不從則法兵將於二十六日午時發砲攻城首領不得已乃執首事者至法領事處叩首謝罪法人痛鞭之縱之去厥後復刦英人絲綢若干英領事使人往索亦脅以威太平軍乃帖然從之自是匪無復敢掠西人者斯時避難華人麕聚租界紛擾無甯日而水兵警察有限勢不足以資鎮懾且官兵與匪逐日交戰呼號之聲遠震數里砲彈火箭之屬多流入租界福州河南路一帶西人之生命財產屢遭損失而官軍攻城旬月未下殊不足恃此時寓滬西人已陷於四面楚歌之中英領事麥爾可克復召集西人開會討論善後之策英領謂今日西人生命財產已瀕於極危險之地風雨漂搖維持匪易爲今之計惟有嚴守中立自衞租界或竟舍之而聽其自然既而多數取決實行守衞策不與聞戰事未數旬乃有西人私售軍火接濟亂軍事中立遂破清軍銜之轉攻租界幸爲義勇隊擊退時官軍之屯營於城外者二萬餘人自董家渡沿城下寨直至濠濤之西跑馬廳直當官軍之衝故西人輒爲所侮

●催征委員將次來滬

韓省長以各縣欠解辛亥壬子兩年丁漕蘆課屯津各項正稅爲數尚鉅業經開單委員前往常駐會同縣知事勸限催征提解來省以濟要需並按限將收數呈報查考各在案迄已兩月有餘據各縣委呈報辛亥年催清者祇華亭縣辛壬兩年催清者僅南通縣其餘各縣呈報催起之數核與實欠數目相差尚多亦未悉數解省特派委員催征刻上海已委定陳君富鋒不日到滬昨洪知事已接到令文矣

●關於丁祭之預備

本月二日（卽陰歷二月初六日）爲本埠致祭孔子之期昨經上海縣洪知事奉到韓省長電令後當卽訓令文廟保管員林曾裕君先期妥爲豫備等情是以由林君遍發通告於紳商學各界及孔教會同人等屆時齊集行禮並函請縣知事洪錫範爲主祭員聞洪君亦已分別函邀鎮守使鄭汝成君觀察使楊小川君暨地方審檢張汪兩廳長薩督辦等屆期與祭所用禮節均照上屆辦理茲將令文通告彙錄如下　案照本月二十一日奉民政長韓智電開各縣知事寬文廟上丁春祭仍用禮服三鞠躬餘亦照上屆辦理仰卽遵照等因到署奉此合行訓令該員將文廟春祭事宜查照上屆預備辦理應需款項逕向縣地方特別會計處具領一俟辦結卽將開支數目具報此令　又洒掃局通告云舊歷二月初六日恭逢上丁致祭至聖先師上午九時齊集行禮務希台駕早臨云云

●德公使行蹤指南

德公使豪克森君日前抵滬假寓黃浦路德總領事署茲悉豪君於前晚十時半偕同夫人乘坐該國郵船往香港厦門等埠遊歷一週然後仍須回滬再行起程云

●協商華法界警務

西門外民國路（卽城濠基）本與法界毗連自塡平後一般貧民到處擺設地攤且有車輛隨意停歇殊與路政有礙如遇華警干涉則搬設法界法捕驅逐則又移往華界此逐彼設不勝其煩法捕頭藍維藹君特派副捕頭馬立克君帶同繙繹於昨日詣西門外二區警署謁見錢署長晤商華法協驅方法此後民國路接壤地點設攤停車彼此互相禁逐以清道路而肅觀瞻互商一時之久始握手而返惟該路係歸一區二分署及二區一分署二分署共同管轄錢君當卽報告南市分廳崔廳長分令各區署一體遵照辦理矣

●會商電車通軌事宜

華法兩界電車訂定互相接軌通車一事業已議決茲悉華電車經理陸伯鴻君前日又與法電車公司二班賴福來君會議以小東門內外之方浜現已塡平而十六舖外灘之橋梁原擬築壩拆橋近因潮水過漲致難動工一俟日內潮水稍退應速拆橋築路所有橋之兩面既須通車亦應加築叉軌惟法公司之鋼軌適値用罄故由陸伯鴻君担任允將華公司所剩鋼軌借給先行塡築通車日期務於陽歷五月號初因此橋梁改築馬路以及接舖軌道工程須在此兩月內工竣務各督催趕緊勿逾所定之期並議將來通車之後如法電車經過華界路程一英里者由法公司價給電費洋六分彼此一律並定本月號初華法兩公司之各售票人互相跟隨兩界電車學習記認站數及開關紅白電燈停車等候各法云

●調查電車章程

漢口紳商各界因硯上海華界電車營業頗爲發達計自開辦以來將屆半年官利費用均得贏餘是以擬在漢口各馬路行人熱鬧之處創設電車惟集股章程以及辦理購料鋪設軌道並製造電車暨公司各執事如何辦法皆應先行考察以資仿辦故於前日特派代表孫德全君來滬面謁上海華商電車公司經理陸伯鴻君調查辦理始創情形詳詢各項章程云

●丸藥店之特別招貼

南市華商電車公司所豎馬路兩旁之電桿近由日商東亞丸藥公司商定擬在各該電桿上懸掛出售丸散廣告每年津貼電車公司費洋五百三十元茲經電車總經理陸伯鴻君允准以沿途懸貼各項廣告向須繳納市政廳廣告稅費今東亞公司既欲在於電桿之上粘貼丸散各藥名目則電桿設立馬路乃係市政範圍亦應繳納稅費以符定章故由陸伯鴻君卽將東亞公司所貼款內每年抽提一百元呈繳市政廳以作廣告稅費昨經函致市政廳查照矣

●謝贈說部叢書豫約券

商務印書館說部種類繁多材料豐富己佔小說界之特點茲更印成叢書便於取攜無庸散佚尤爲利便昨承惠贈預約券一紙特敘數語以答盛意

陸軍部一等軍醫正醫學士張修爵君
西醫學士唐乃安君鑒定

人患耳聾●有此蓋世奇方●謹告同胞●服後立取成效●請還聽試
錸大藥房
盖世耳聾還聽丸
發客試驗萬無一失中外聞名善治耳聾竟有再造之功早蒙仕學商界信服至效驗洵推爲國年之老患速服式料包可全愈每匣洋一元每料六匣洋五元郵局函購原班同件妥速無誤○鋪設上海三馬路小華園斜對門鼎豐里石庫門內錸大藥房謹啓

教育界

代論

(一)修身作法教授談 (賀豐鋆)

初等小學第三學年 (續)

十七慈善

(一)贈錢物於人不可望報不可傲視

(二)慈善事業不問其人相識與否皆當行之

十八待下人

甲主人之心得

(一)不可倚仗權勢而爲無理之差役

(二)不可賤侮婢僕能以父母之威勢置之腦後而以兒童獨立之精神待辛苦之婢僕此佳子弟也

(三)以自己之身分役使婢僕不可也蓋婢僕者父母所雇用不應以己之身分役使之也

(四)不宜誹謗婢僕之過失或告於父母終以寬恕爲要

乙對於他人婢僕之心得

(一)服從他人之家風

(二)夜間或天雨時當愼於使用

(三)銀錢等出入須明了不誤

(四)不可向之探詢主家之密事

(五)他人所雇者乃他人爲主體終以自己勤務勿多使役爲宜

十九不可忘恩

(一)國恩親恩師恩爲最重者不可忘也

(二)他人一言一語之恩亦不可忘也

(三)有恩於我者當記于日記簿其住址等亦當詳記當圖報之時時寄書候信

(四)有恩於我者之照片等當保護之以誌勿忘

二十朋友

甲友人忠告之際

(一)當感謝其親切

(二)注意於以後之不來忠告

乙通信

(一)時時通信問候新年須寄賀年柬

(二)寫信之格式須注意

(三)書中記事須實在則交情尤爲眞切

丙災危疾病等之問候

(一)朋友有病當慰問其病狀其時舉動須靜須擇學校之事及其他有趣味之事以慰其病苦不可使病人格外加憂

(二)朋友有災危時當速往慰問之遇應相幫之處卽當協助而不可再加以紛擾

丁吉凶之禮

(一)吉禮當表喜悅之意凶禮當表哀悼之意

(二)吉禮不可說不吉祥之語凶禮不可說笑話及愉快之語

(三)師長友人或其父母有不幸之事當往吊之在學校則全級或總代表往吊之

(四)人來慶賀或吊問當對其厚意致相當之答語

(五)送葬送喪等皆須愼其舉動言語不可粗忽

(六)送禮物當書禮單須用正字不可潦草

二十一勿妒忌他人

(一)見友人着新衣服或華麗者不可妒忌

(二)見同學學業操行優等者不可妒忌

(三)對於他人而懷妒忌心卽自已不及之處

部令

●教育部部令第十二號

查本部元年部令第六號第一條第二項學校有因特別情事須另定學生入校始期者或經部令規定或由本校聲明理由呈請教育總長許可得變通辦理應另加但非教育部直轄各校應呈由該管地方官廳轉呈教育總長許可二十六字此令

●教育部委任令第四號

令視學員張宗祥汪森寶

派視學員張宗祥汪森寶赴上海視察中國公學此令

●教育部委任令第五號

令僉事張謹等

派僉事張謹謝冰視學王家駒赴直隸河南湖南湖北視察各公私立法政專門學校及各私立大學此令

新聞

●補習未准 (南京)

兩江法政學堂同學會李求士呈省公署請追認兩江法政學堂舊生肄業學年准予另班補習等情省長批以是項學生繼續修業㕚題前由本公署函商教育部卽有飭令省立法政專門學校另設一級之辦法經部核定轉飭省立法政專門學校切實試驗分別編入現有學級業經遵照轉飭在案茲呈前情礙難准予轉請云云

●女子文藝專修

社誌聞 (本埠)

本埠吳君公之創辦女子文藝專修社於上海西門外西林庵路延朱君香晚吳女士君安教授其特點(一)國文及外國文分上午下午教授(二)退課時間兩小時一次(三)地理歷史等課在課國文時間中授之數理化等課在課外國文時間中授之(四)課程表中所列科目準之學校中止三四門而時間加增(五)上午國文下午英文算學可任人選修目前招收生徒前往報名者頗多此種教法未識將來成績若何於教育上固有研究之價値也

世界語會消息

中華民國三年三月一日第一一八號

中央事務所在上海西門外江蘇省教育會

●本會特別通告第三十二號

各界公鑒 本會通訊總機關部現已遷定上海西門外小菜場西首方斜路一百八十號江蘇省教育會內各部機關亦已整理就緒嗣後各處寄交本會信件請逕投該處爲要同志惠臨路由如下

(甲)由北市來 乘滬甯車站閘往斜橋電車至西門小菜場下車隨軌道行數十武至方斜路對林蔭路之高大洋房卽江蘇省教育會

(乙)由南市來 乘十六鋪至斜橋電車或由滬杭車站路來亦便

中央事務所總務部啓 (三年三月一日)

參茸珠求海狗腎汁壯陽廣嗣金丹

本發行所竭盡心血秘製壯陽補子廣嗣金丹方用大山吉林人參血片鹿茸虎筋海狗腎汁等品先將老年陽萎少年精竭之人一一試驗無不回天再造乃敢出而問世蓋本廬之名譽關係甚大不得不愼重至再也此丹專治老年陽萎少年陰虛以及精竅不固見色流精未交先洩既交不久舉而不堅堅而不耐或少年誤犯手淫或後天戕伐太過以致腰痠腿軟耳目昏眩神思恍惚等症服之壯陽[illegible]腎固精補髓益命門之眞火療氣血之虛寒腎經既足[illegible]

五愈遺精金到百錄丸

秘破經驗奇方 咸稱天下無雙 遠埠函購 郵局妥速 患有遺精 幸勿錯過 服不效驗 包退包還

精者人身之精華也精固則强精竭則亡關係何等鄭重世人凡患遺精者皆因思慮過度相火妄動或交合之際忍精不洩或濕熱鬱結心腎不交以及少年誤犯手淫中年思慮過勞致有精關不固夢遺滑精等症此豈知精乃稱子之本豈能任其常洩若不早治非但有礙嗣續且從此精神疲倦腰痠腿軟耳鳴目暗百病叢生甚至促及壽限雖欲殺注求治[illegible]

寰球無二常備神藥

▲仁丹最大好處

●仁丹 日本馳名醫學大家三輪井上兩博士合議秘方不惜工資揀擇高貴藥料係于所虔誠修合神驗靈效世不見其匹以故居常服用仁丹能防惡疫於未發併補氣血轉弱爲强卓效如神

●仁丹 化食消毒防疫通竅效驗頗靈是以每食後服用此丹三四粒必免腸胃各症之患

●仁丹 其味優秀其香馥郁僅嚼服一二粒忽覺心神爽快併除口熱口臭兼使聲音明晰玲瓏爲口中香劑頗佳

▼以故雖無病人

●上船搭車●出游行旅●演說談論●聽戲燕宴●訪人請客●惡疫流行等時宜須攜帶此靈藥寸時亦不可離左右也

價目
試用包 日金五仙 大包 日金五十仙 添七貼 添贈藥盒
小包仝 十仙 中包仝 二十五仙 皆三貼 添贈藥盒
添呈錦緞藥盒、洋銀藥盒、裝鏡藥盒、其內一個隨意抽出

各處馳名大藥房洋廣貨舖均皆代售賜顧仁人就近購取爲荷

總經理上海河南路東亞公司書彙局

化食消毒 排瘴防疫

崇治
▲傷暑中寒▲水土不服
▲頭痛目眩▲時行傷風
▲虫蝕牙痛▲食積不消
▲腹痛吐瀉▲卒中昏倒
▲酒醉船暈▲瘰癧溜飲
▲虛弱貧血▲精神鬱結
其外一切危急諸症服此丹則能消毒除疫眞有起死回生之神效

……件皆有民局郵局閱章爲憑以表神驗諸症更有比衆不同者如服無功效情願原銀奉璧每兩……元每料……
料廣嗣金丹每匣五元
如欲試用每服一元
◉上海波路口五開間門面蛋湯弄絲業會館直
◉瓣香廬總發行所驗雲氏啓（分設）杭州陝西所◉南京花牌樓忠成棧內 天津北門獅子胡同內

實業界

評件

一星期經濟概論（投）

統觀一星期貿易大勢初無莫大之進步且無機緣足資希望各貨市面大致均寂靜細按今日之市況祇惟出棧與交易二者似已回復其固有之地位現因貿易及財政銀行等無一定程範故商業進行極形遲緩且其衰落之象有日增之勢按諸商業統計可得知者查前二星期各項貿易均活潑後二星期則極呆滯至今日祇現狀仍如是也今日所最宜注意者即濫發紙幣之一事各省大吏雖已設法補救但非特新舉外債不可近據廣東通信廣東當道亟已設法補救此舉實於大局關係非細顧紙幣之發行全恃乎政府之信用至紙幣貯金及收回問題尤其次也設人民知政府發出之紙幣必能隨時見票付銀者人民亦必不致急於兌現而紙幣之流通決無阻礙可斷言也惟據廣東官吏所採之辦法實多妨碍之處且此種計畫不特不能實行並且引起公安上之意外

查近來數星期中匯兌市面備極呆滯其致此之原因一時亦不能道其究竟先是匯兌市面頗有改進之象惟最近十日中市面頓覺呆滯今匯兌之現狀如此而各項商業上之移轉轉形靈活論者謂商界舊訂之貨尚未用罄今日來往之貨多屬於十八個月前所定故不須現銀往還此匯兌未見靈活之一大原因也有惟一事最足注意者即投機業之匯兌遠不若往常之活潑而兩月中之投機業亦遠不若前五年中之旺盛攷其所以不旺盛之故蓋以近數月來獲利之艱及餘利之無把握是皆足以使投機者之却步但投機者不預於市面之中亦有造於實業界也

新聞

一星期金融市況（上海）

本星期金融市面仍屬呆滯大概出棧亦較衰落全國之需要甚形遲滯聞近來政局頗足阻滯金融然其關係最要者無過於疋頭及綿紗之貿易港外出口數甚有限錢市狀況因受種種影響迄無所稍變惟有一事最足注意者即中國各銀行現存之銀已較前星期爲減上海外國銀行所存之貨計銀三千九百六十萬兩銀元一千九百五十六萬五千元大條銀一千一百四十八條中國各銀行如中國銀行及交通銀行統計銀四百二十五萬兩銀元四百八十一萬元

一星期匯兌及銀價市況

本星期匯兌又呈極呆滯之象開盤匯率爲二先令六便士八分之七星期二漲至八分之一至星期三爲二先令七便士嗣又跌至星期六之開盤價本屆近數日中由投機者賣出少許且需要甚少紙幣出口者竟至無有一星期中之匯率較之平均價約低半便士而市面非常清淡前星期六之銀價開盤爲二十六便士十六分之九至星期二漲至八分之一自後即跌至十六分之一星期四亦然二十七號初無變動倫敦市面實際上竟無生氣孟買市面暫時略見靈活但收盤復極呆滯

一星期股票市況

一星期中藍格志市價漲落未有一定惟收盤甚形穩健匯豐及電車各股票頗有進步當本星期初起數日中紡織股票甚弱但其收盤則強橡皮市面起初甚有進步但收盤時需要亦甚有限

一星期棉花市況

本星期中美洲市面實際上初無變動最近紐約市價三月份爲十二元二角五月份爲十一元九角最近利物浦市價爲七便士零五本埠棉市非常呆滯貨價收盤時極低弱

一星期棉紗市況

本星期印度紗市實無交易之可言經理商授受之貨爲數至微近來大阪商況雖優而本埠日本紗市面仍極呆滯且所有交易亦極微細聞大阪市價稍優因屯貨者缺貨所致本廠紗市面亦未見優且所做交易亦屬有限其價如下重十六支一百四兩半至一百六兩半十四支九十四兩半普通十六支一百一兩

一星期疋頭市況

本星期疋頭市面如出棧及新交易均呆滯各項拍賣貨額均形減少怡和及公平價格皆屬低廉元芳商況尤弱原色布價格略低墨西哥布及粗布皆平細斜紋布價已略高漂白布亦弱元色洋緞及秦西緞跌價甚巨洋紅布未定羽毛亦低羽綾平

商界維持航權（上海）

▲維持會之會議　昨日（二十八）午後二時二點華商旅滬維持會又集各幫公所董事暨觀察使公署調查員等在後馬路該會議事廳到者計十四團體代表三十餘人先由張樂君詳述以上招商局與三公司所訂之合同種種牽制束縛華商發展今後宜如何協議妥善以期華洋兩有裨益提出總商會之答復書措詞殊欠公道等情經到會諸君討論良久議定先期調查各埠近十年航業之狀況及華洋公司營業規則之比較然後具意見書到部請爲採用一面再致函總商會切實表白以免誤會

▲郵傳局之來電　該會於二十日會開會作第二次條陳收回航權之理由即於是晚又托電到部於前日（二十八）接到交通部郵傳局回電云華商旅滬維持會號電悉本部已電該局以此項合同於商運關係頗多如有修改或核訂等事應先呈部候核非經部准不能發生效力郵傳局宥

旅滬粵路股東全體大會（上海）

旅滬各省粵路股東維持會成立迄今將及三月在滬股東之執有股單者已一律掛號總公司自經交通部電令取消商章後議定陽歷四月一日選舉大會現旅滬股東定三月一日（今日）在後馬路廣肇公所樓上舉行全體股東會公決進行已先通告各埠矣

……一丸無論有夢無夢觀范流精未交先洩以及精薄精清等症此丸連服三日奇功立見能使精關堅固老幼咸宜……生者幸勿觀望至貽後悔也◉每小盒洋一元每料一大盒洋四元◉另製第一靈驗遺精錬貼膏每張洋七角同丸並用功效益彰雖年深月久服丸二料永遠絕根決無復發之理
總發行處上海三馬路西首小花園斜對門鼎豐里口鍊雲大藥房發售

調查報告

最近出口茶數調查錄（續）　▲茶業注意

出口紅茶

關名	前清光緒卅四年	宣統元年	宣統二年	宣統三年	民國元年
漢口	三二九六三二担	二五四一五六担	二八一九三九担	三三四一七二担	三二七四七五担
九江	一〇三九六五担	一〇一一三六担	一〇六五〇五担	一〇四八一八担	一〇四四九五担
蕪湖	一六五担		一〇九担	二三担	二六担
南京				六四担	
鎮江				二一担	
上海	四三六担	三二八担	二〇三担	一七九担	二二一担
蘇州	三六二担	二五三担	三八八担	六六二担	二五二担
杭州	六三一担	三九九担	八一四担	一一八三担	九九八担
溫州	二九二三担	七九二担	六〇三担	五六四担	二二八一
三都澳	六二二二二担	四〇一二三担	四四〇一八担	四六六九二担	五〇六三七担
福州	一三四四六六担	一四五五一八担	一一八四四二担	一四一六一四担	九一二六七担
廈門	五六二一担	六六六三担	六九一二担	六二四九担	七五六二担
汕頭	四一三六担	四五二五担	三九六八担	三四三七担	四一五二担
廣州	一五八七六担	二一〇〇二担	一八七五八担	二〇八一八担	一四四七九担
九龍	一五一三八担	一五五五〇担	一五二一四担	一八二五一担	一七七七九担
拱北	七〇三四担	九〇九〇担	八六二六担	八三九六担	八七三六担
江門	五五九〇担	七九七三担	八五九四〇担	一一四七〇担	一一六三二担
三水	三一三一担	二二九六担	三五四八担	四七七一担	六一六〇担
梧州	七四担	三六八担	四三五担	四九四担	六一七担
龍州	二四担	四担			
蒙自	二〇五九担	一三五一担	一八一〇担	一一五六担	一五九一担
思茅	九四担	三二四担	六五五担	三七三担	一〇九六二担
騰越	一〇〇担	一五七担	二一担	五一担	五一担
共計	六九四五六三担	六一二二三二担	六二二八九七担	七〇五五七〇担	六五六四八四担

上海股票行市　二月二十八號

公司	結盤	公司	結盤
藍格志	四十二兩	又	四十三兩
又	四十二兩	又	四十二兩半
又	四十二兩半	瑞瑢	十一兩二錢半
又	四十二兩半	菲律濱礦務	四兩
又（三月份）	四十三兩	匯豐銀行	八百二十七元半
又（同）	四十三兩半	工部局	一百六兩

安大生洋行經理（松江路一號）

拍賣廣告

▲瑞和洋行拍賣淨漬貨　准於初六下午二點半鐘在本棧拍賣各種紙頭六十件顏料二箱粟子十八箱厚呢五疋印字墨水十打鷄皮百餘塊漆布五十餘卷照相紙四十餘卷雨磚四百餘件以及絨毯呢帽聽頭食物膠水等不計此佈

▲寶和洋行拍賣興華公司店底貨　准於初七日上午點鐘在英大馬路泰和里口興華公司內拍賣呢絨府綢嗶嘰羽紗蘿法布疋台灣席西式大衣衣料軍用操衣操帽等件襯衫汗衫橡皮領扣袖扣鈕扣呢帽草帽打鳥帽以及一切洋廣什貨不計先日可看此佈

▲魯意師摩洋行拍賣　准於初九日十點鐘在崑山路第三十六號拍賣中堂書樓大菜間房間廚房一應木器洋琴什物不計初八日可看此佈

▲瑞和洋行　本行專爲代客拍賣無不精究惟代拍公平洋行由英國名廠專運馳名老牌疋頭各貨來華按期於每禮拜二上午九點半鐘在本棧不限價拍賣後列著名老牌各貨按期劃有貨目簿諸貨皆列簿內遠近貴客欲拍貨並須看樣者請至本行可也謹將按期拍賣各貨列後元青羽綢色素羽綢元青泰西緞色花羽綢色花羽布尺六元絨色裏子綢色絲羅緞元綢紋呢紅藍佛呢細布市布原布嘉布洋標漂洋標漂布各磅洋紅標等此布

▲元芳洋行　本行創設在上海已四十餘年專運英國名廠各種疋頭來華按照於每禮拜四上午九點半鐘起在本行不限價拍賣後列著名本牌各貨歷來悉遵舊章永無更改按期劃自貨目簿諸貨皆列但簿內遠近貴客欲拍賣並須看小樣者請至本行可也謹將按期拍賣各貨列後各色羽毛嗶嘰元色毛羽綾元色泰西緞元色羽綢染色素羽綢各磅洋紅標市布原布洋標細布細斜紋白竹漂布漂標布等

本埠商情

行市與昨日相同者不錄

金融

▲符號者價漲△符號者價退無符號者不動

匯票

二月二十八日各國匯票行情如左

上海匯至倫敦
- 大條銀電報　二十六辨士五六二五
- 英國電匯▲二先令七辨士
- 英國現匯▲二先令七辨士〇六二五
- 電匯四個月　二先令七辨士一八七五
- 買進四個月　二先令七辨士四三七五
- 買進六個月　二先令七辨士五六二五
- 定貨四個月　二先令七辨士五六二五
- 定貨六個月　二先令七辨士六八七五

上海匯至法國
- 法國現匯▲三法郎二五半
- 四個月電匯▲三法郎三二
- 六個月電匯▲三法郎三四

上海匯至德國
- 德國電匯▲二馬克六四
- 四個月電匯▲二馬克六九半

▲以上合上海規銀一兩正▼

上海匯至紐約
- 美國電匯▲六十二元八七五
- 四個月電匯▲六十四元七五

上海匯至印度
- 印度電匯▲一百九十二羅比二五

上海匯至香港
- 香港電匯　七十四兩二五

上海匯至日本
- 日本電匯△七十八兩七五

上海匯至和蘭
- 和蘭電匯▲一百六十五兩七五

▲以上合上海規銀一百兩正▼

金市

二月二十八日收盤市價如左

- 現貨標金△三百七十八兩
- 沙金合赤△三百八十五兩
- 足赤條金△三百八十四兩

銀市

二月二十八日銀行收盤市價如左

- 英洋　△開盤七錢二分八厘七毫半　△收盤七錢二分八厘七毫半
- 銀拆　△開盤七分　△收盤七分　△[illegible]銀七分
- 標金　△開盤三百七十六兩七錢半　△收盤三百七十六兩七錢半

錢市

二月二十八日[illegible]收盤價如左

- 龍洋▲七錢二分六厘六二五
- 英洋▲七錢二分八厘七五
- 北洋　七錢二分四厘
- 小洋　六錢四分
- 銀拆△七分
- 銅元▲一百八十千〇八百文
- 洋找　七錢二分四厘
- 錢找　一千二百[illegible]
- 衣牌　一千三百十文
- 市錢　一百五十千文
- 本洋　七錢二分
- 八開　一百十五文
- 小洋貼水　每角十六文

銀行實存銀根

昨二月二十八日禮拜六本埠中西各銀行與錢莊實存之現銀洋及大條銀總數調查於左

匯豐銀行存銀千三百七十二萬洋四十萬大條銀一百〇五條
[illegible]銀行存銀五百六十一萬洋八十八萬
麥加利銀行存銀一百八十一萬洋一百三十七萬
德華銀行存銀五百六十六萬洋三百八十四萬
正金銀行存銀二百九十萬洋一百六十四萬大條銀四百十五條
花旗銀行存銀八十九萬洋三十三萬大條銀三百二十二條
東方銀行存銀二百七十四萬洋四十三萬大條銀[illegible]
[illegible]銀行存銀九十六萬洋八十七萬大條銀十四條
華比銀行存銀五百五十萬洋六十萬
台灣銀行存銀五十五萬洋二十萬
[illegible]銀行存銀七十萬洋五十萬
中國銀行存銀一百〇五萬洋二百五十萬

▲以上各銀行總共存現銀三千八百〇萬兩 現洋一千七百三十二萬元 大條銀一千一百四十八條

▲各錢莊街底共存現銀一百九十萬 現洋七十萬元正

土貨

糧食

昨日滬南米市仍然平穩價均與前相仿茲不錄

油荳

昨日滬南油市由廣東幫購去生沒二百簍又本埠機廠與腐作坊銷去荳子二百石籽油五件茲錄售開各價如左

- 牛籽油（每担）九兩八錢半
- 輕皮生油　十兩零六錢
- 泊兒生油　十兩零一錢
- 棧洋青荳（每石）四兩二錢

雜俎　存古

魯春秋 傳鈔本（本報版權不許覆載並禁翻印）（續）

監國紀

鎮東將軍方國安請復用故輔國馬士英爲大學士兼兵部尙書不許

士英在國安軍中挾稱定策勳圖復用羣口騰沸科臣汝霖至請付西市以謝天下諸生陸宇爀等草檄逐之百姓爲罷市事乃止迄無舍士英匿圮廟國安私飮食之

晉熊汝霖孫嘉績錢肅樂俱都察院左右僉都御史惟肅樂不受以下諸晉爵有差

錄定策功肅樂以唐王旣稱尊不宜以官私於監國初擢太常寺少卿辭繼加副都御史益以無功辭久之受試都御史

得銅砲四十二于蕭山署士中識洪武六年以爲異鑄神砲封將軍以領之

神砲丁費千金大於前砲者倍十載筏中流睨瀏西崩垜數丈再發而裂

視師江干賞賚有差鑄大明通寶錢

監國止此一出不再巡

廷臣請上尊號不許

嫌唐兩大王謙以未造尺寸力辭

原任都御史朱大典爲唐守金華使兵部主事來集之往與平加大典兵部左侍郎仍守金華大典兩受秩不辭

大典字未孩金華人萬歷丙辰進士以章邱能擢兵科給事中天啓中凡理財用人練兵治盜章數十上魏逆時中立副使福建備兵天津崇禎初定亂登萊以兵部右侍郎總漕禦賊頗捷坐五賊破城落職南都敗練士城守金華時國安以士英南竄閉金華不納

文林摘艷

乙編　國聞

過墟志 （墅西逸叟）（心史考證）（續）

居無何內召還京師至濟甯而劉病氣逆登輿輒嘔王乃駐行旌檄中丞遍召良醫治病皆云水土不調宜用下利之劑以瀉其淫劉視方皆碎而焚之謾罵曰蠻牛王不解何意似艷然劉強起擁被坐索王袖令坐於所臥榻手撫王背附耳而告曰吾病是妊耳乃欲以下利殺我耶王聞喜慰之至如錦之添花也越數日劉體漸安乃就道抵京陛見皇帝問年四十何尙無子王對臣在江南得本旗婦劉已有身上喜曰男也則亟告宗人府以聞未幾劉果生男上聞之賜人蔘百斤皇太后復賜洗兒錢百萬乃遵例上請冊立劉氏爲妃劉以失節婦貴在皇后之下一品夫人之上乃傾側擢挫于難婦宮婢中而得之噫奇矣皇太后萬壽節劉以王例得率福晉等（鎮國奉國將軍妻俱稱福晉）入宮慶賀皇太后見劉卽問曰聞某王妻艷極此其是乎年幾何矣劉以三十有五對太后曰不減少女容也又問何籍及進身由劉具以實對太后悅之慶賀畢目逆而送之曰不意民間乃有此尤物翌日賜見食果品宜扇兩柄艾虎等以獎異之

按此處小注明日鎮國奉國將軍妻俱稱福晉則劉之夫當卽鎮國等將軍特宗室有爵者其先世或爵高於將軍滿漢又隔閡但視其豪侈之態誤以王呼之耳

傳奇

玉掊環傳奇 （翦紅閣主塡詞）

第十三齣　環殉　（續）

（小旦梳畢丑取奩具下小旦倦伏小生上）爲惜紅芳今夜裏替人垂淚到天明小生姜荊寶自章兒以玉簫見託義不容辭但他一種癡情牢不可解病兼愁集非死不休韋兄不來此女萬無生理的了眞可惜也今日不知病體如何不免去問他一番

（宜春樂）（宜春介）相思草斷腸花我無端成全害他飄零已盡剩一絲小命人間挂餞春光誰氏園林惜花朵當年雕下（敲門貼開門介）（老爺來了）（小生）（瑤瑟我且問你）

（大勝樂）你玉簫姐姐可昨宵今日茶飯加些

（貼）昨日自老爺去後奴婢們問過幾次他總不吃今日午後起來要在庭前稍坐後來又要梳頭想必過於勞碌伏在庭前棹上睡了是一點兒東西沒吃（小生）這却怎處（入介小旦醒起介）又勞動老爺來看奴怎當受得起（小生）這是什麼要緊只是你不宜在風口久坐須到房中養息一回（小旦）是（丑暗上同貼扶小旦下小生隨下）

藝苑

雁蕩金石志

下編　再至雁蕩

安轡重來路不迷嶺頭春草欲淒淒編暫五載無新得仍對二靈□□□□□不驚迎犬吠當□似有識烏啼日西風景元□□□□□□□□□無浙西參政西蜀石屏胡堯樞

右詩凡二十三行行二十六字在龍湫寺左山坡中雨角殘破故缺字土人不知移作土地庵蔽雨之用深可惜也

胡纘升石刻歌

余也到東甌東甌絕勝地人道海大觀我言山挺翠異哉一奇峯剪刀正峯窿旁覩張虎嘯劈面槻天工四十九盤蠟陡下三十三天凌霄跨危臺斗室看不足層灣殊可訝訝甚九嶺訝甚五山訝甚三三曲訝甚六六灣訝甚巫山十二峯訝甚秦關百二重訝海蓬瀛覓海島訝岱岳呼喬嵩甌江尋幽磴老僧指迷徑雁宕有佳人龍湫喜欲顛初到日揮萬線一線飛瀑布多變態瞬息不可知靜觀飛絮紅綠萬仞壁立善下之無壁安砥柱無下奚適歸壁亦善下山水何期人生行樂兹兹在兹我偕老子出塵寰把酒豪吟壯懷關寫不盡無邊山水趣得趣還在茫茫山水間

按部同潘□李嵒和過雁山龍湫觀不足亭調古風劖勝西蜀胡纘升

右歌凡十一行行二十六字書法遒秀在龍湫廟

游藝錄

撲克遊戲

●撲克譜（蔡轉載）（無聊）

第五章　論換牌

欲打撲克不可略知換牌時機會之難易今將各種機會分列於下

（所謂六分之一機者卽六次中約有一次可以換得其餘五次皆不能換得也餘依此類推）

一手一對者通例換去三張其換得之法有四

（甲）換得二對之機會爲六分之一

（乙）換得三子之機會爲九分之一

（丙）換得全堂之機會爲九十八分之一

（丁）換得四子之機會爲三百六十分之一

合此四者統計換得之機會爲七分之二若祇換二張則機會較難統計爲四分之一

●董鹿泉奕選

兹承南通弈社遵惠秘抄齊譜急登之以公同好用答　嘉貺　本館誌

董鹿泉以國奕名清咸同間其與時賢對子之局刊入各譜者寥寥無幾未足厭觀者也此冊爲陳錢資丈所藏適董公手選之本皆未經刊刻不見於世之作凡十有六局良可寶也借閱一過錄副本而歸之更爲宣布以廣其傳南通周曾錦晉琦甫識

第一局選

属權齋　董鹿泉

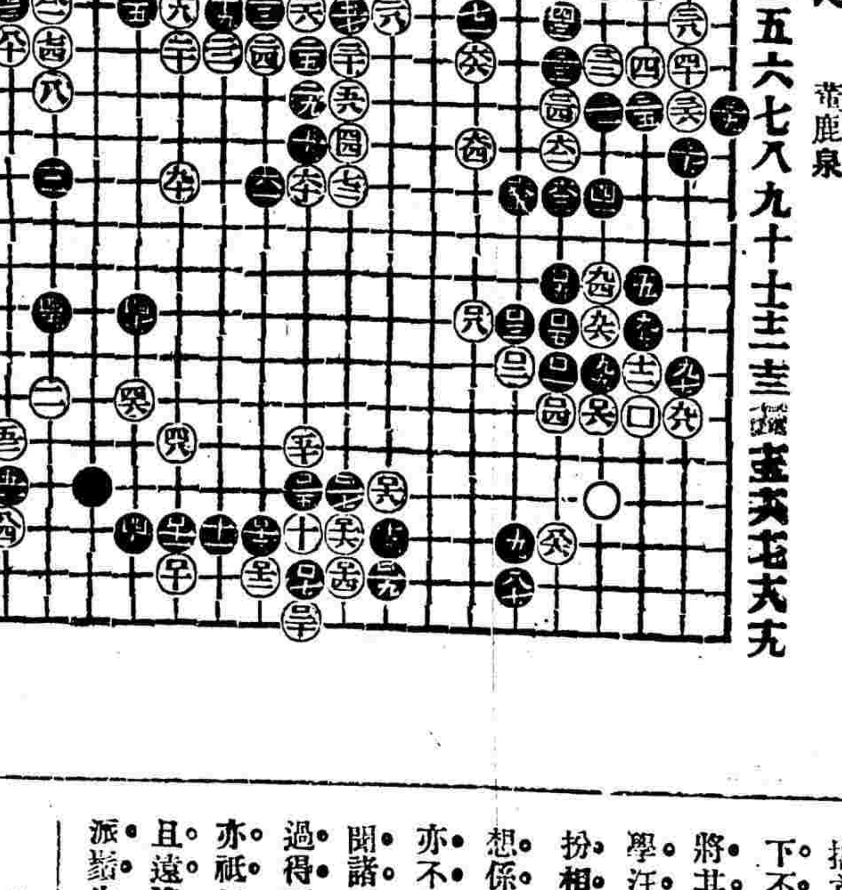

●死活妙機

白先活

（八）仝　六

（十）仝　四

（十一）2　行四

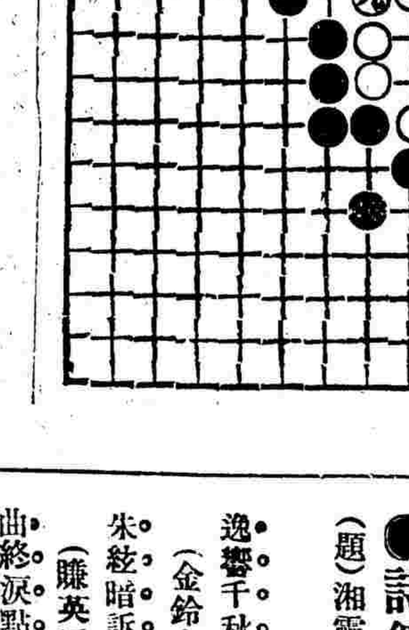

▲圍棋歡迎投稿

海內圍棋高手如有愜心貴當之作願賜登敝報與同人共資欣賞者敝報無任歡迎手牍之雅得報紙以代郵傳庶萬里知音不啻一堂角勝也

●象棋殘局

單車能破雙士象

車二進六　將六進一　車二平一

將六進一　車一退一　士五退六

車一平二　士六進五　帥五進一

士五退四　車二退一

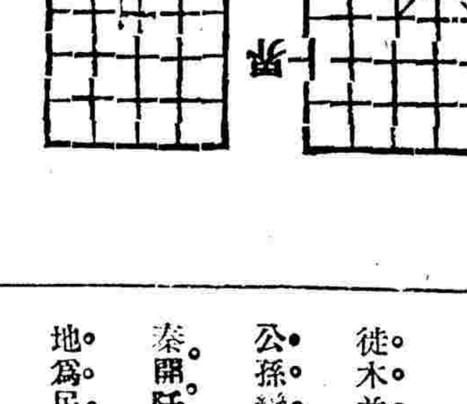

▲象棋歡迎同志

鄙人酷嗜象棋海內高手如欲下敎者請指定日期地點（地點須在滬上及易州二處）當卽專輪趨候面聆誨益如有新創殘局並請賜登時事新報共資欣賞爲荷　浙江平陽謝宣謙白

闕山風君金杏齊君昂然子君等寄答梅灣雨居士投稿與昨日宣佈之奕仙來稿相同恕不另錄

投稿俱樂部

●詩鐘披露二則

（題）湘靈鼓瑟　電燈（分詠）

（珊紅女史値課）

逸響千秋傳帝子明光一線奪天工

（金鈴女士）贈絕島飄流一冊

朱絃暗訴蒼梧怨紫焰區分絳蠟光

（賺英）贈玻璃鞋一冊

曲終淚點斑成竹光滿心圓線度金

（李衡秋）贈明治政黨小史一冊

絃韻冷冷悲楚水火光處處耀神州

（徐夢鷗）贈大同報一冊

以上贈品請重示詳細地址當卽付郵奉上不誤

（題）商鞅　雪（分詠）

（値課者劍初）

（有吾）

徒木羊腸翻古制印泥鴻爪詠新詩

（魏權予）

公孫變法强秦國元直衝寒入蔡州

（許維馨）

秦開阡陌譏階厲漢滿弓刀正凱旋

（江楓小隱）

地爲民移阡陌策天教人擁鶴氅裘

（燮漁）

奇才遠邁王安石雅興爭傳謝惠連

（□芸）

井田古制摧翻日笠笠寒江獨釣天

以上諸君各贈吟箋一束請示地址卽寄

嘯虹軒劇談

●張處皮毛之學耳

身段架子亦不好唱借燈光時屢以兩手並舉又喜搖頭幾于每唱一句搖首一次此是學的鳳卿之病蓋天下不喜學人者往往好處學不到反將其毛病全數學來正不止張處之學汪調已也

扮相尙不錯祇覺得常常俯首下視想係怯生之故台步左右搖擺太過亦不好看

聞諸前輩顧曲方家鳳卿學大頭不過得三四分似處若以張處比鳳卿亦祇好算得一二分似處耳去鳳卿且遠遑云大頭哉乃亦居然自命汪派藝生甚矣人之不知自量也